Concretando tus deseos de viajar
IBERIA

PRESENCIA

MATUTINO FUNDADO EL 28 DE MARZO DE 1952
AÑO XXVIII- Nº. 7.633- LA PAZ, BOLIVIA, MARTES 18 DE SEPTIEMBRE DE 1979- 16 PAGINAS- $b. 3.00
AÑO DEL CENTENARIO DE LA PERDIDA DE NUESTRO LITORAL ,

Más de 50 años haciendo amigos...
IBERIA

Wálter Guevara viajará este fin de mes a Panamá

La Presidencia quedará a cargo de Lidia Gueiler

El Presidente Wálter Guevara Arze viajara este fin de mes a Panamá, para participar en los actos durante los cuales ese país recuperara su soberanía sobre la zona del Canal. El anuncio fue hecho por el propio mandatario en una conferencia de prensa ayer, en Cochabamba.

Será el primer viaje de un presidente constitucional de Bolivia al extranjero, en más de diez años. El viaje permitirá , también que, por primera vez en la historia boliviana, una mujer ascienda a la Presidencia.

La constitución Política del Estado establece en su artículo 93 que : "En caso de impedimento o ausencia temporal del Presidente de la República, antes o después de su proclamación, lo reemplazará el Vicepresidente y, a falta de este y en forma sucesiva, el Presidente del Senado, el de la Cámara de Diputados , el de la Corte Suprema de Justicia".

El Presidente Guevara dijo ayer en Cochabamba que la señora Gueiler será su reemplazante en el primer cargo de la nación.

NOTA OFICIAL

El gobierno enviará hoy una nota oficial a Panamá, confirmando el viaje de Guevara Arze, probablemente el próximo 29.

Según fuentes oficiales, el viaje del mandatario durará tres días.

La semana pasada, estuvo en La Paz el Viceministro de Relaciones de Panamá, Juan Manuel Castulovich, quien entregó la invitación oficial de su gobierno al Presidente Guevara. En esa oportunidad, se adelantó que Guevara aceptaría la invitación, pero recién ayer se conoció la confirmación oficial.

En el acto del 1 de octubre, durante el cual "entrará en vigencia el Tratado Carter-Torrijos" Panamá reintegrará a su soberanía la zona del Canal".

Se ha anunciado la participación de por lo menos una decena de presidentes americanos, entre ellos los de Venezuela, Colombia, Ecuador y Perú.

"Bolivia y Panamá siempre han tenido excelentes relaciones", comentó Guevara Arze, al anunciar su viaje. Hizo hincapie en la solidaridad mutua que mantienen ambos paises a sus causas nacionales: Panamá en reclamo de su soberania sobre el Canal y Bolivia por su retorno a las costas del Pacífico.

ENTREVISTAS

Guevara aprovechará la reunión de varios presidentes americanos en Panamá para sostener una serie de entrevistas que girarán en torno a la próxima Asamblea General de la Organización de Estados Americanos (OEA) en La Paz, y a la solidaridad que busca Bolivia para su causa marítima.

Durante la conferencia de prensa que ofreció el mandatario, en Cochabamba dijo que Bolivia planteará el problema del enclaustramiento geográfico postulando una solución pacífica.

(Pasa a la página 12)

Bolivia reclamará ante EE.UU. por ventas de estaño de la GSA

Una nota oficial será entregada hoy en Washington.- La actitud ha sido calificada como un golpe a la consolidación de la democracia en el país

El gobierno boliviano hará hoy una "representación oficial" ante el de los Estados Unidos por el inminente lanzamiento de 35.000 toneladas de estaño de las reservas de la General Services Administration (GSA) al mercado internacional.

La nota será entregada simultáneamente en La Paz a la embajada norteamericana y en Washington por la embajada boliviana al Departamento de Estado, de acuerdo con anuncios oficiales.

Las autoridades del gobierno han guardado reserva sobre el contenido de ese documento, aunque algunas admiteron que "será una nota enérgica en defensa de los esfuerzos que está haciendo Bolivia por retornar a la democracia, que se vería seriamente afectada con ese lanzamiento".

El gobierno ordenó ayer que diferentes reparticiones, entre otras la Cancilleria y el Ministerio de Minería y Metalurgia, trabajen en la elaboración del documento.

Se hará constar también que en anteriores oportunidades Estados Unidos se comprometió a "agotar todas las consultas del caso con Bolivia" antes de autorizar la venta de las reservas de la GSA.

PREOCUPACION.

El gobierno, grupos políticos, sectores laborales y minería privada, se declararon ayer "sumamente preocupados" por los informes que llegaron de Washington a través de medios diplomáticos y periodísticos que daban por hecho el lanzamiento de las reservas norteamericanas.

Los informes dijeron que el Comité de Servicios Armados del Senado norteamericano había considerado procedente esa medida y se explicaba que, por tanto, el Senado se limitaría a aceptar ese fallo.

GOLPE CONTRA LA DEMOCRACIA

El Ministro de Minería y Metalurgia convocó ayer en la mañana a una conferencia de prensa para expresar la preocupación y temor del gobierno boliviano por las consecuencias que sufrirá el país, si Estados Unidos vende 35 mil toneladas largas de estaño, autorizadas ahora también por el Comité de Servicios Armados del Senado norteamericano.

El Ing. Hugo Zapata recalcó que esas repercusiones negativas "no sólo afectarán al sector minero metalúrgico del país, ni solo a la economía nacional, sino que constituirán un duro golpe contra la incipiente y por ello aún débil democracia que se ha logrado en la nación, después de varios años de regimenes de facto".

El Ministro sostuvo que las actitudes, primero de la Cámara de Representantes y ahora del Comité de Servicios Armados del Senado, y en general el propósito norteamericano de vender las reservas estratégicas de estaño que tiene en su poder, constituyen una contradicción en sus reiterados pronunciamientos de apoyo y respaldo a la democratización y regimenes democráticos de las naciones. Añadió que el gobierno estadounidense tendría más bien que prestar apoyo financiero al naciente proceso democrático de Bolivia y no afectarle con ventas como las programadas.

PRESUPUESTO, BALANZA DE PAGOS Y DIVISAS EN PELIGRO

Hizo referencia a que ese Comité autorizó la venta de 35 mil toneladas largas de estaño, 15 millones de onzas de plata y 1.500.000 kilates de diamante. Agregó que los dos primeros casos afectarán notablemente a Bolivia.

En torno al estaño, aseguró que las consecuencias "serán funestas" en atención a los altos costos de producción y el volumen de esta materia prima que el país exporta. Agregó que, consecuentemente, será afectado el presupuesto nacional, que verá disminuida, notoriamente, su principal fuente de ingresos. Dijo que esa situación afectará también a la Balanza de Pagos y a las divisas que obtiene el país, ya que el 70 por ciento provienen de las ventas del estaño.

En cuanto a la plata, declaró que los mejores precios que este producto tiene actualmente en el mercado internacional, han permitido que muchas minas de plomo y plata sean reabiertas y brinden mayores fuentes de trabajo. Añadió que esa situación será afectada ya que las ventas de la GSA provocarán "una caída de precios".

El Ministro declaró: "Como se ve, la autorización del Comité del Senado norteamericano redunda negativamente en la política de acercamiento que, dice, tiene el gobierno de ese país hacia las naciones en desarrollo, y afectará más aún a Bolivia que vive después de varios años, una nueva democracia en sus inicios".

ORIGEN DE ESAS RESERVAS DE LA GSA

Hugo Zapata recordó que la acumulación de reservas estratégicas de estaño, por parte de Estados Unidos, se remonta fundamentalmente a la Segunda Guerra Mundial, cuando Bolivia, en apoyo a la democracia, entregó a la nación norteamericana su estaño a precios subvencionados, "en consecuencia, esos volúmenes fueron 'stockados' a expensas de la economía nacional". Añadió que, ahora, corresponderia que EE.UU. responda, en la misma

(Pasa a la página 12)

PROTESTA CONTRA PINOCHET.- Ciudad del Vaticano, 17 (AP).- Exiliados chilenos enarbolan carteles de protesta contra el régimen de Pinochet en la plaza de San Pedro, ayer al mediodía, durante la bendición dominical del Papa Juan Pablo II al público. El cartel de la izquierda reza: "Santidad: Le rogamos que intervenga a favor de los chilenos que desaparecieron en Chile". El cartel fue izado por unos globos atados al mismo.(Radiofoto AP)

Gabinete invitado a sesión especial

El Congreso considera venta de estaño como agresión económica

El Congreso Nacional en sesión especial convocada para mañana considerará un proyecto de resolución que denuncia la agresión económica y el acto inamistoso que significaría, de parte del Senado de los Estados Unidos, la venta de una parte sustancial de las reservas estratégicas de estaño que ha acumulado aquel país. Dada la trascendencia de esa sesión, el Congreso resolvió invitar al Gabinete en pleno y, por intermedio del Ministerio de Relaciones Exteriores, a los jefes de las misiones diplomáticas acreditadas en La Paz.

En sus exposiciones, los congresales expresaron que la aprobación por parte del Comité de Servicios Armados del Senado norteamericano, de una autorización para que los Estados Unidos ponga en venta 35.000 toneladas de estaño y otras materias primas de sus reservas estratégicas es origino preocupación en Bolivia por las repercusiones que, para su economía, tendrá la venta de esas reservas. La permanente amenaza norteamericana de lanzar al mercado internacional el estaño adquirido de Bolivia durante la guerra, provoca, también permanentemente, fluctuaciones en las cotizaciones mundiales. Su bajo, cada vez que se produce, ocasiona graves perjuicios a la economía boliviana.

Esta nueva amenaza está originando inseguridad en los paises productores , especialmente Bolivia, cuya economía está basada fundamentalmente en la exportación de su producción minera. La contradictoria política norteamericana que, por una parte se presenta como defensora de los derechos humanos y de la democracia representativa y, por otra, como una agresión económica contra el país que le proveyó a precios reducidos y por debajo de las cotizaciones de la época, su principal materia prima para "salvar el sistema democrático", cuando éste se encontraba amenazado por la guerra, ha causado un sentimiento de resentimiento en Bolivia contra aquel país.

En consideración de estos antecedentes, varios congresales presentaron ayer proyectos de resoluciones de protesta contra la política norteamericana. La autorización del Comité de Servicios Armados será considerada por el Senado norteamericano que, al

(Pasa a la página 12)

Comunicado oficial

Gobierno advierte contra la anarquía y el desorden

El Ministerio del Interior advirtió anoche, en un comunicado, que aplicará enérgicamente las normas legales para evitar el "desorden y la violencia" que están alentando algunos grupos amparados por el estado de derecho que impera en el país.

La advertencia gubernamental, la primera en lo que va del mes y medio del gobierno constitucional, señala:

"Al amparo de las libertades y garantias irrestrictas dadas por el Supremo Gobierno, como consecuencia del proceso democrático que vive el país, algunas personas o grupos están tratando de crear un ambiente de anarquia proclive al desorden y la violencia.

"En prevención de los hechos que distorsionen o entorpezcan el normal desenvolvimiento de las actividades públicas y privadas como los ocurridos en las ciudades de Santa Cruz y La Paz, donde se han registrado atentados contra los bienes y puesto en peligro la integridad física de las personas, el Ministerio del Interior, Migración y Justicia, reitera que no tolerará ninguna actitud que violente el orden público y atente contra el Estado de Derecho que impera en la Nación.

"Los autores intelectuales y materiales de hechos que infrinjan el proceso democrático y los preceptos de orden legal, serán sometidos a disposición de la justicia ordinaria sin contemplación alguna.

"La Paz, 17 de septiembre de 1979.
"DEPARTAMENTO DE RELACIONES PUBLICAS"

Cumplió un año acuerdo de paz entre Egipto e Israel

Importantes problemas no han sido aún solucionados

WASHINGTON, 17 (LATIN).- Los Estados Unidos, Israel y Egipto, celebraron hoy el primer aniversario de los acuerdos de Camp David, mientras estallaba una disputa sobre la decisión israelí de permitir a sus ciudadanos comprar tierras en territorios árabes ocupados.

En medio de los preparativos para la ceremonia conmemorativa del aniversario en la Casa Blanca, funcionarios del Departamento de Estado anticiparon una reacción moderada de parte de los Estados Unidos al controvertido paso dado ayer por Israel.

Sin embargo, el momento en que se produjo la medida israelí que recibió gran despliegue en la prensa estadounidense, ha puesto en situación embarazosa al presidente Jimmy Carter.

En El Cairo, un vocero egipcio dijo que viola el espíritu de los acuerdos de Camp David.

Los acuerdos , concluidos bajo la supervisión de los Estados Unidos en septiembre del año pasado, llevaron a la firma, en marzo, del tratado de paz egipcio-israelí y allanaron el camino para las conversaciones entre Egipto, Israel y los Estados Unidos sobre la autonomia para los 1.2 millones de palestinos que viven en la margen occidental y en Gaza.

Los ciudadanos israelíes estaban impedidos de adquirir tierras ocupadas desde que los territorios fueron capturados en la guerra del Medio Oriente, en 1967.

Apenas días después que el primer ministro Menachem Begin firmara los acuerdos de Camp David con el presidente egipcio Anwar Sadat en la Casa Blanca, el 17 de septiembre de 1978, los desacuerdos sobre la política a seguir respecto a los asentamientos israelíes ensombrecieron la atmósfera.

El presidente Carter afirmó públicamente que Begin había aceptado un congelamiento indefinido en la instalación de las colonias israelíes.

Huracán "Henry", nueva amenaza para el Caribe

VERACRUZ, MEXICO, 17 (AP).- La navegación fue suspendida y la población alertada ante la proximidad del huracán "Henry" que se espera entre a tierra en las próximas horas con vientos hasta de 170 kilómetros por hora, informó el centro de prevención del tiempo del golfo de México.

El profesor César Luna Abauza, director del centro, dijo que el huracán estaba localizado hoy a las 9.00 A.M. (EST) a unas 100 millas del puerto pesquero de Alvarado, situado al sur de Veracruz, sobre la costa del golfo.

"Es un huracán con trayectoria anormal", dijo Luna Abauza.

"Creemos que reshalará hacia Alvarado y la zona de los Tuxtlas sobre el mediodía".

El meteorólogo dijo que normalmente los huracanes tienden hacia el norte, pero el "Henry" apunta hacia el este-sudoeste.

El centro de información meteorológica de la ciudad de México informó que la depresión tropical se formó a la altura del canal de Yucatán y alcanzó caracteristicas de huracán esta mañana, cuando fue localizado a 20 grados de latitud norte y 94 de longitud oeste, a las 05:00 A.M. (EST) de hoy.

"Sus efectos se han unido con una masa de aire polar ocasionando vientos del norte por interacción", dijo Mario Lizaola, meteorólogo de la ciudad de México.

Presidente Guevara:

Medidas económicas podrían ser aplicadas a partir de noviembre

Se dictará decreto para restringir importaciones de fin de año

COCHABAMBA, 17 (PRESENCIA).- El presidente de la República, Wálter Guevara Arze, anunció la aprobación de "un sistema coordinado de medidas económicas, posiblemente hasta fin de año, fal vez en noviembre próximo" al referirse a la situación económica y financiera del país a la que calificó como delicada.

También anunció que, de inmediato, el gobierno aprobará un Decreto Supremo para restringir las importaciones, teniendo en cuenta la proximidad de las fiestas de Navidad, período en que -según dijo- existe gran demanda de divisas.

Guevara Arze no precisó el tipo de medidas y cuando la prensa le consultó sobre la naturaleza de las mismas, indicó que "por el momento, no se las puede conocer".

Sobre la situación deficitaria de las entidades fiscales, como YPFB, COMIBOL, CBF y otras, el presidente expresó "que no se pueden resolver básicamente esos problemas en un gobierno corto de un año, mucho menos la problemática económica general del país".

"Sin embargo de ello -anotó- se han nombrado presidentes y gerentes en esas instituciones para mantenerlas en marcha normal".

Señaló que esos entes se habían convertido en grandes feudos y para una solución definitiva, se requiere de un periodo gubernamental normal".

Preguntado sobre publicaciones que sindican a su gobierno de tener influencia de la minería mediana, Guevara Arze respondió que él no podia comprender "de dónde se han sacado ese hecho ya que mi gobierno no está al servicio de nadie en particular sino del pueblo, ya que no existe ningún representante minero en el gabinete". Agregó que, "como estamos en un régimen democrático, a nadie se le puede privar de emitir opiniones, aunque en este caso, son falsas".

Acerca del pedido de varios sectores de opinión, de Cochabamba, para que su gobierno sea ampliado a un año más, cuando menos, para garantizar el proceso democrático y la solución de apremiantes problemas económicos y sociales, Guevara contestó que, al respecto, no podía dar ninguna opinión y que él cumplirá la resolución congresal de un año y, en cualquier caso, será el Congreso el llamado a adoptar o dictar otra resolución al respecto.

Indicó que él estaba interesado en la creación de un Poder Electoral independiente, para garantizar en buena forma las elecciones, ya que al preesente los integrantes de ese organismo, mal que bien, dependen del Ministerio del Interior.

Señaló que no puede ni será candidato presidencial en las próximas elecciones, según las normas que establece la Constitución Política del Estado.

Señaló que la convocatoria a elecciones generales dependen del Congreso pero que él cumplirá con lo que determinó dicho cuerpo legislativo.

JUICIO DE RESPONSABILIDADES

Al respecto, dijo que el Poder Ejecutivo "no tiene participación ni opinión, que es privativo del Congreso", pero comentó que "el juicio de responsabilidades debía llevarse a cabo en otra forma más adecuada "para no despertar la susceptibilidad de ninguna institución" y debía concretarse contra determinadas personas y contra determinados hechos.

Sobre el problema de Santa Cruz, hizo una larga explicación señalando que ya lo había expresado en una reunión del

(Pasa a la página 12)

Agitación laboral daría lugar al aplazamiento de elecciones en Perú

LIMA, 17 (EFE).- La agitación social que sacude al Perú con su secuela de paros, huelgas de hambre, toma de locales y violencia, puede hacer peligrar la transferencia del poder a los civiles en 1980, señalan hoy lunes dos publicaciones semanales de oposición.

"Caretas" dice al respecto que la "concertada" proliferación de huelgas en apoyo del paro magisterial y la actitud de ciertos sectores de la izquierda marxista de un lado, y del otro la clara actitud del gobierno militar de no ceder en resolver los reclamos del sindicato magisterial, podrían indicar una convergencia extraña y una involuntaria conjunción de esfuerzos".

Ello resultaría en apoyo de "algunos militares dispuestos a quedarse para poner en ordea las cosas", dice "Caretas".

Añade que de suceder esto, la permanencia de los militares en el gobierno "se produciria contra el país, contra todos los sectores y todos los partidos, y sería un gesto de extraordinaria ceguera histórica".

De su lado, la revista "Oiga" dice que el gobierno militar ha estudiado ya medidas de emergencia que "de seguir extremándose la situación, podrían concluir en el eclipse de la transferencia".

Añade la publicación que ante la "cerrada posición del gobierno" al negarse a dialogar con el izquierdista sindicato magisterial "SUTEP" "la crisis magisterial parecía llegar a un punto muerto".

"Oiga" dice también que durante esta semana se realizarán presumiblemente paros preventivos de 48 horas en las provincias, para terminar en uno nacional la semana próxima.

Uno de esos paros fue anunciado ya para iniciarse hoy lunes en el departamento del Cuzco "en apoyo de la politizada y languideciente huelga magisterial del "SUTEP".

De otro lado, señala la publicación, el gobierno militar estaría intentando formar una especie de frente político nacional o una concertación de partidos para lograr un gobierno fuerte y estable en 1980. Ante ello, finaliza la revista, los partidos cometerían "una torpeza política increible si se cobijan en el tutelaje de un gobierno militar descalificado a los ojos de la opinión pública".

Como dando un mentís a esa afirmación de "Oiga", el diario "Ojo" de Lima publica hoy unas declaraciones del líder del partido "APRA". Luis Alberto Sánchez, en el sentido de que es "absolutamente indispensable" que el gobierno dialogue "con una comisión formada por representantes de los partidos políticos con opción a ganar la presidencia de la república".

ONU inicia hoy nuevo periodo de sesiones

NACIONES UNIDAS, 17 (AP).- El telon se levanta mañana ante el espectaculo de la XXXIV Asamblea General de las Naciones Unidas, que este año cuenta con uno de los temarios mas largos de su historia, el mayor numero de paises miembros y la visita de por lo menos diez jefes de estado o de gobierno.

El temario cuenta hasta ahora con 126 puntos de debate, entre los que figuran los problemas del Medio Oriente, la suerte de los refugiados de Indochina, las hostilidades en el Africa Meridional, la situación economica de Nicaragua y otros paises afectados por recientes conflictos civiles y las aspiraciones del mundo en desarrollo.

En una de las primeras medidas de la sesion inaugural de mañana, la asamblea anunciara la admision de Santa Lucia, que elevara el numero de estados miembros a un total sin precedentes de 152.

Entre los oradores mas notables que han anunciado su asistencia a la maxima asamblea mundial figuran el Papa Juan Pablo II, los presidentes Jose Lopez Portillo de Mexico y Aristides Arroyo de Panama y -probablemente- el primer mandatario cubano Fidel Castro.

Juan Pablo II sera el primer pontifice que hablara ante la asamblea general desde el 4 de octubre de 1965, hace 14 años, cuando el Papa Pablo VI hizo historia al realizar la primera visita de un Santo Padre a las Naciones Unidas.

(Pasa a la página 12)

LIBERADOS POR CASTRO.- Nueva York, 17 (AP).- Cuatro norteamericanos que se hallaban presos en Cuba fueron puestos en libertad por orden de Castro. Aparecen junto con dos legisladores de su país. De izquierda a derecha: el representante demócrata Frederick Richmond; Lawrence Lunt; Frank Emmick; el representante demócrata Richard Nolan; Juan Tur, Everet Jackson y Claudio Rodriguez Morales. (Radiofoto AP).

Trabajos de urgencia en ruta San Ramón-Trinidad

TRINIDAD, 17 (PRESENCIA).- El acuerdo de Ascensión de Guarayos, firmado entre las autoridades del Beni y representantes del proyecto San Ramón-Trinidad, fija trabajos inmediatos a fin de lograr ránsito el mayor tiempo posible en esta ruta en construcción que está demostrando las ventajas que tendrá la vinculación entre el Beni y Santa Cruz.

El Prefecto del Beni, el Presidente de la Corporación de Desarrollo, el Coordinador del Proyecto, el Presidente del Comité Cívico, y el Jefe Distrital del SNC. No. 9, por una parte, el Ing. Jorge Capobianco, Fernando Amelunge y Erwin Moreno, por CORDECRUZ y la dirección del proyecto, establecieron que se efectuará en forma inmediata, la movilización de equipo y personal necesario para salvar los tramos comprendidos en los curiches de Pablo y Cananeas, trabajo que se ejecutará por el grupo Villa Banzer, debidamente reforzado, fuera de la colocación de alcantarillas y movimiento de tierra, a nivel de subrasante, continuándose con el mantenimiento del tramo Ascensión-Casarabe

Al presente, de acuerdo al documento, se ha enviado a Villa Banzer 400 metros de tubos de 35" de diámetro, para reponer los puentes y alcantarillas en el tramo Yomopa-Casarabe-Villa Banzer. El alza permanente del costo de la vida, especialmente en los artículos de primera necesidad, la falta de caminos para un movimiento más extensivo del transporte, el aumento considerable de vehículos, la falta de cumplimiento del convenio primario de realizar la construcción de la obra por ambas puntas han llevado a la representación beniana a buscar este entendimiento que beneficie al sector del Beni, cuyo tramo se encuentra en pésimas condiciones, con relación a la primera parte, es decir desde San Ramón, donde la obra está consolidada y muestra una plataforma estable y "hermosa", como dijo uno de los participantes en una inspección.

En los próximos días, se ha de realizar la denominada carrera automovilística de la Integración, y por ello mismo, se impone un trabajo acelerado de habilitación que permita el desplazamiento de los participantes. Se ha manifestado que para la fecha fijada el camino estará en condiciones de cumplir la competición y la expectativa está subiendo entre las poblaciones y la gente ubicada sobre el camino.

Tarija: La policía descubrió plantas de marihuana

TARIJA, 17 (PRESENCIA).- La Oficina de Narcóticos dependiente de la Policía Boliviana, ha encontrado, en lugares próximos a esta ciudad, varias plantas de marihuana que eran cultivadas por jóvenes, en contra de quienes se ha iniciado la acción judicial correspondiente.

Las diligencias de policía judicial han pasado al Juzgado de Partido Segundo en lo Penal de la Capital, donde se espera que los encausados puedan tener la más amplia libertad de expresión y que las informaciones recibidas no salgan al comentario popular y perjudiquen la investigación.

Se sabe que tres personas guardan detención en la Cárcel Pública, por mandato judicial.

Organizan una oficina de narcóticos en el Chapare

COCHABAMBA, 17 (PRESENCIA).- La Oficina de Narcóticos organizará una oficina en la zona del Chapare, para efectuar un control más directo a la producción de cocaína.

El coronel Borda manifestó que, de esta manera, el personal podrá conocer la zona donde se considera que es intenso el trabajo de fabricación de especuefacientes. Esta seccional controlará la salida de coca y el trabajo de gente sospechosa que se dedica a esta actividades. Para ello, se le dotará de vehículos, comunicaciones, etc. de esta manera, podrá realizar un control, con cierta comodidad, por la extensa zona tropical.

CONTROL DE COCA

El director general de narcóticos juntamente con jefe distrital, realizó una visita, en días pasados, a diferentes zonas del departamento, realizando una inspección de zonas donde se vende coca.

La mencionada autoridad dijo que consideraba satisfactoria la forma como se efectúa el mencionado control.

Terna para autoridad de educación en Cochabamba

COCHABAMBA, 17 (PRESENCIA).-La Federación Departamental de Maestros remitió a las unidades escolares del departamento, ternas para la elección de las nuevas autoridades educacionales de Cochabamba.

La terna enviada está integrada por los siguientes profesores: Armando Rocabado, Clodoaldo Camacho y Jaime Vásquez, para la designación del jefe del Distrito Escolar. De lo dicho, las unidades escolares deberán pronunciarse, por medio de sus consejos docentes, sobre la aceptación o negativa de estos nombres.

Sin embargo, trascendió que en muchos establecimientos educacionales prima el criterio de que las actuales autoridades permanezcan en sus cargos, hasta la terminación del año escolar.

Otros consejos de profesores se inclina por el llamado a una asamblea general de maestros urbanos, para que de ahí salga la terna de nuevas autoridades.

Esta situación hizo ver que sería imposible encontrar una solución para el nombramiento de nuevas autoridades y que las actuales permanecerían, pues, en sus cargos, por lo menos hasta fines de año.

Sucre: Nuevo subprefecto para Hernando Siles

SUCRE, 13, (PRESENCIA).- El Prefecto del Departamento a la semana de haber tomado posesión del cargo, tomó el juramento de Ley para posesionar al nuevo subprefecto de la provincia Hernando Siles. Carlos Llovet posesionó a Dardo Hassenteufel, quién se trasladó ya al lugar de sus funciones.

Por otra parte, también se expidió el nombramiento para subprefecto de la provincia Luis Calvo, en favor de Antonio Salazar, encomendando al juez instructor, Dr. Gilbert Aviles, a que posesione a la nueva autoridad.

VENDO

Departamento Edificio Santa Isabel 3 Dormitorios Referencias Teléfono 783307

EN PRODUCCION.- Bajo la responsabilidad integra de técnicos bolivianos, inició actividades el Complejo Agroindustrial de Mairana, de propiedad de CORDECRUZ. Lo inaugurará oficialmente el Presidente Guevara. (Foto FRANCO para PRESENCIA).

Esperan al Presidente Guevara para inauguración del complejo maicero

MAIRANA, 17 (PRESENCIA).- El Presidente de la República, que visitará proximamente Santa Cruz, con ocasión de su efemérides cívica, inaugurará oficialmente el complejo maicero de Mairana, que ha sido construido con recursos de la Corporación Regional de Desarrollo de Santa Cruz. El proyecto agroindustrial, único y más grande del valle cruceño, ha sido levantado a un costo que sobrepasa los 2.300.000 dólares americanos.

La empresa Productos Alimenticios del Maíz (PAM) que tiene a su cargo la administración, produce en la actualidad harina gelatinizada zoológicas, germen, cervecero y otros, cuya comercialización ha sido encomendada a otra empresa nacional, la INTERLATINA.

La harina gelatinizada, que sustituye a la harina de trigo, por contener alto poder nutritivo y ahorrar divisas en la importación (trigo) inicialmente ha sido bien recibida por las empresas dedicadas a la comercialización é industrialización de fideos y pan, según afirmó el Ing. Elvio Ribera Justiniano, gerente general de PAM y artífice de esta obra, juntamente con el Lic. Luis Descarpontriez, en calidad de Jefe Administrativo de este nuevo centro agroindustrial con que cuenta Santa Cruz.

El Complejo de Mairana cuenta con una batería de Silos con capacidad de almacenaje de 3.000 toneladas, que a la fecha se encuentran saturadas de maíz, el sistema de funcionamiento es semiautomático y su montaje se demoró varios meses, anexo a este complejo de acopio de materia prima se encuentra el molino de maíz. Este cereal es cultivado por el 80% de la población de los valles mesotérmicos y principal fuente de vida de la familia campesina, los ejecutivos de PAM confían en el amplio apoyo que recibirán de miles de pequeños productores de maíz.

El Molino de maíz, que se encuentra en plena etapa de producción, fue instalado por Refacionaria de Molinos S.A. (REMO) de México, tiene una capacidad de aproximadamente 78 toneladas métricas de producción cada 24 horas, en la actualidad, no se alcanzó esa producción pero se observa el buen funcionamiento de la planta bajo responsabilidad integra de técnicos bolivianos, la mayoría oriundos de este pueblo. El organograma de la empresa depende de la gerencia, a cargo del Ing. Elvio Ribera, colaborado en el departamento administrativo por el Lic. Luiz Descarpontriez, en calidad de Jefe Administrativo; el Ing. José Núñez Orqueras es el Jefe de Molino y el técnico Reinaldo Langembacher, Jefe de producción.

Betty Bazán de Ribera tiene cargo el laboratorio y es ponsable de la calidad de ducto elaborado.

Freddy Arredondo, departamento de comercialización, es colaborado grupo de jóvenes que maron, desde el inicio obras, hace más de 2 años. Técnicos Berdecio y Tem tienen a su cargo la ma prima, El Jefe de Silos es Jesús Oliva, hay otros tres en otras secciones de este agroindustrial único por la el valle cruceño.

COB no está de acuerdo con una devaluación monetaria

COCHABAMBA, 17 (PRESENCIA).- La Central Obrera Boliviana no está de acuerdo con una devaluación monetaria, pero aceptaría ciertas medidas colaterales, para buscar el fortalecimiento de la economía del país, dijo a la prensa el secretario general de la COB, Oscar Sanjinés.

El mencionado dirigente añadió que el próximo jueves 20 se realizará un ampliado nacional de dirigentes laborales, para analizar la situación del país en el aspecto económico. En esta reunión, se analizará la política económica del gobierno y, como consecuencia de la misma, se entregará al gobierno una serie de recomendaciones, mencionando como las principales la restricción en el gasto público y la adopción de una política de austeridad.

Sanjinés manifestó que los dirigentes y en general los obreros se oponen a cualquier devaluación, pero si ello es imprescindible se solicitará que las cargas económicas no caigan con todo su peso en las espaldas de los trabajadores.

TRABAJADORES EN EMERGENCIA

Alno atender el gobierno los planteamientos presentados por los trabajadores de las fábricas de calzado Flex, Patricia, Venado, Eduardo, Angora y las curtiembres Tomy, Guaraguara, Hércules, etc. ingresarían en huelga.

Los trabajadores dijeron que lamentablemente, las fábricas estaban despidiendo obreros, por falta de materia prima, al no derogar, el gobierno las resoluciones que autorizan la exportación de cueros.

Señalan los obreros que be prohibirse la exportación cueros, para no ir al cierre fuentes de trabajo.

Manifiestan su tem confrontar mayores dificultades, por cuanto principio, las fábricas ablecían que se trabaje cincuenta por ciento personal y el otro descanso pero ahora se corre el ries cerrar esas fábricas.

Por estas circunstancias solicitan la derogatoria cuanto Decreto Supremo Ministerial existía, en favor exportación de cuero crudo res.

Que el Ministerio Industria y Comercio ejerza control riguroso en la portación del cuero seco ido.

La Universidad de San Simón requiere soporte económico

COCHABAMBA, 17 (PRESENCIA). El director administrativo y financiero de la Universidad Mayor de San Simón, Lic. José Aramayo, dijo que se requiere, con apremiante urgencia, un soporte económico gubernamental para encarar impostergables obras de infraestructura en esa casa superior de estudios.

"Dicho soporte merecido diferente atención del Presidente de la República, Dr. Walter Guevara Arze, esperandose su materialización en el plazo más breve posible".

OBRAS DE INFRAESTRUCTURA

Se expresó que, no obstante las mencionadas limitaciones presupuestarias, se está dando especial atención a las obras de infraestructura, como en el caso del nuevo edificio de la Facultad de Ciencias de la Salud, para la carrera de Odontología y ambientes de servicio destinados a medicina y bioquímica y farmacia, cuyos trabajos comenzaron sobre una superficie cubierta de tres mil cien metros cuadrados.

Se informó igualmente que existen programas de infraestructura para todas las facultades de San Simón, a fin de hacer frente al extraordinario crecimiento del número de alumnos que este año supera el treinta y seis por ciento, en relación a la gestión anterior.

El Lic. Aramayo reiteró que para ejecutar todos esos planes, con la prontitud necesaria, es indispensable que se efectivice el mencionado soporte presupuestario, para que de esa manera se pueda contar con las condiciones apropiadas para impulsar convenientemente las áreas de la docencia, de la investigación y extensión.

agenda

PRESENCIA Av. Mariscal Santa Cruz. Edif. Esperanza. **CENTRAL Telf. 372340 - PUBLICIDAD Telf. 352178. REDACCION Telf. 351998. Casilla 1451. Cajón Postal 3276.**

ROL DE TURNO

DE ESTABLECIMIENTOS FARMACEUTICOS

DEL 15 AL 22 DE SEPTIEMBRE

LA PLATA Av. Armentia Nº 660. Telf. 327369. **AMERICA** Almirante Grau Nº 107 Primera Cuadra. Telf. 341969 **LA PAZ** Plaza Tejada Sorzano – frente Estadio La Paz. Telf. 352960 **SAN ANDRES** Plaza Gualberto Villarroel. Telf. 310862. **SANTA FE** Av. Arce Nº 2332 Telf. 321581. **CRISTO REY** General Lanza Nº 2119 Telf. 327334 **SAN MARTIN DE PORRES** (Plaza Israel Nº 500 Telf. 351565. **SANTA LUCIA** Teniente Peñaloza Nº 606 Villa Victoria. **COPACABANA** Vicente Ochoa Nº. 1084. Telf. 329076. **SAN MARCOS** Av. Bapitista Nº. 1214 frente Cementerio General. **ALTO OBRAJES** Av. del Maestro Nº. 1472 Alto Obrajes. Tel. 785552. **ACHUMANI** Av. 25. Achumani calle 9 s/n. Tel. 791393.

FARMACIAS DE TURNO EN EL INTERIOR DE LA REPUBLICA

COCHABAMBA: ASUNCION Calama esquina Lanza Nº. 3370 Tel. 25088 **ANDINA** Esteban Arce Nº. 6653 Tel. 22002 **SANTA LUCIA** Colombia Nº. 4179 Tel. 36524

POTOSI: SANTIAGO Chayanta Nº. 543 Tel. 2895 **LA BOLIVIANA** Plaza Alonso de Ibañez s/n. Tel. 3911

SUCRE: SAN SILVESTRE Arenales Nº. 214 Tel. 1887

TRINIDAD: SUDAMERICANA Centro de la ciudad.

CIUDAD DE SANTA CRUZ: DEL 30 DE JUNIO AL 7 DE JULIO

NACIONAL Dra. María Nauriel Isabel la Católica-S. de Figueroa Tel. 25782 **UNIVERSAL** Dra. Gloria Parada Bolivar-Murillo Tel. 23510 **CORAZON DE JESUS** Dr. Alberto Paz, Calle 21 de Mayo Nº. 343 Tel. 24079 **IBERICA** Dra. Miriam Fernández Republiqueta Nº. 51 Tel. 26497.

CIUDAD DE POTOSI: DEL 6 DE JUNIO AL 6 DE JULIO

COPACABANA Dra. Sonia Averange de Meruvia Calle Chayanta Nº. 1122 Tel. 2347 **LA MERCED** Dra. Elena Martínez de Barrón Calle Hoyos s/n. Tel. 2591.

FLOTAS

AVAROA Alonso de Mendoza 242 Tel. 27086 **ALIAÇA** Montes 700 Tel. 26576. **ANDINO.** León de la Barra 360 Tel. 29471. **ATLAS** Alonso de Mendoza y Bozo 2256 Tel. 24000 **AUTO LINEAS INGAVI** (viajes al Desaguadero) Manco Kapac 445 Frente a Vitar, Tel. 28981 **BUSTILLOS** Calle Tumusla, al lado Hotel Tel. 26894 **BOLIVIA** Alonso de Mendoza Tel. 35454 **CONDOR** Bozo esq. Montes Tel. 25893 **CONTINENTAL** Montes 675 Tel. 29061 **COPACABANA** Montes 620 Tel. 29577 **CINTA DE PLATA** Av. Manco Kapac (prolong. a Tumusla 417 ; Tel. 26436 **EXPRESO PANAMERICANO** Bozo 167 Tel. 26893 **EL CISNE** Bozo 169 Tel. 61321 **EL DORADO** Bozo 106 esq. Montes Tel. 30375 **EL CHACO** Muñecas 536 Tel. 30258 **FLOTAS UNIDAS 15 DE ABRIL** Calle Tiquina 131 Tel. 28911 **IMPERIAL** Bozo 169 Tel. 57522 **KIRQUINCHO.** Bozo 108 Tel. 34612 **KORILAZO** Montes 700, Tel. 23810 **LA VELOZ DEL SUD** Tiquina esq. Figueroa 739 **KIRQUINCHO.** Bozo 108 Tel. 34612 **KORILAZO** Montes 700 Tel. 23810 **LA VELOZ DEL SUD** Tiquina esq. Figueroa 739 Tel. 23140 **MANCO KAPAC** Avenida Tumusla Nº 506 altura Isaac Tamayo **MONTANA DE PLATA** Manco Kapac **ORIENTE.** Alonso de Mendoza esq. América 278 Tel. 27551 **SAMA** Plaza Riosinho 98 Tel. 64436 **SAN JORGE** Manco Kapac 450 (A 1/2 cuadra Vita) Tel. 62324 **TRANSPORTE DE CARGA A LARGA DISTANCIA** Plaza Alexander 190 Tel. 27775 **TRANSVIEROS** Tel. 40675 Montes 660.

TRANSPORTE PESADO Montes 511 Tel. 25083 **TRANS SERVICE LTDA.** Alto de la Alianza 630 (Casilla 3929). Tel. 43154 **UNIVERSO** Montes 638 Tel. 42931 **URUS** Bozo 104 Tel. 30793. **VICTORIA** Calle E. Calderon 363 (Gran Poder) **YUNGUENA** Calle Viacha esq. Av. America 497 Tel. 43001.

BOMBEROS 119 - ASISTENCIA PUBLICA 118-2211 – RADIOPATRULLA 110 - TRANSITO 26148 SAMAPA 3666555 - 26548 - ENERGIA 54357 – TELEFONOS (RECLAMOS) 113 - INFORMACIONES 104 SEÑORITA HORA 117 LARGA DISTANCIA EXTERIOR 55907-09 INTERIOR 20402-03 HOSPITAL DE CLINICAS CENTRAL 22923-22672 - AASANA 810122 RETEN DE EMERGENCIA DEPENDIENTE DE LA MUNICIPALIDAD 26643 y 66193

EMPRESAS AEREAS

LLOYD AEREO BOLIVIANO: Tels. 54649-53132-55769-51155-51163-50053 - LUFTHANSA Tels. 20363-23780 - 30409-30609 - AEROPUERTO Tel. 30951, AEROLINEAS ARGENTINAS Tel. 56092, AVIANCA Tels. 57599, 30606, AIR FRANCE Tel. 51740, LAN Tel. 25536-57750 KLM Tel. 42965 SWISSAIR Tel. 28924 PANAM Tels. 54117-41863, BOA Tel. 26387 VARIG Tel. 21450 ECUATORIANA Tel. 54472, IBERIA Tels. 29270-24578, ALITALIA Tel. 23494 B.O.A.C. Tel. 55541 CANADIAN PACIFIC Tel. 55541 SOUTH AFRICAN AIRLINES Tel. 55541 BRITISH CALEDONIAN Tel. 55541 TAM Tel. 25542 AEROPUERTO **59125 BRANIFF INTERNATIONAL,** Lunes/Viernes: Mañanas: 09:00 - 12:00; Tardes: 14:00 - 18:30. Sábado: Mañanas: 09:30 - 12:30.

Continuaremos a su entera disposición en los horarios arriba mencionados y aprovechamos para recordarles nuestros números telefónicos:
Central: 321100 - 105. Aeropuerto: 810114 - 115.

FERROCARRILES

ESTACION CENTRAL Tel. 52510-53510.

Médicos

JOSE SOTOMAYOR F.
Urólogo
Atiende enfermedades de los riñones, vejiga, próstata y VENEREAS.
Consultas Hs. 15.30 a 19.00.
Consultorio Colón 668, Tel. 353762
Tel. domicilio, 782010.

Dr. RENATO CARPIO BELTRAN
Médico Pediatra
Medicina infantil, recién nacidos y adolescentes. Edificio Libertad 2º piso 204. Hora de atención de 3 a 8 p.m. Telefonos 3-22059 y 3-41427.

DR. MARIO ARAMAYO ROA
GINECOLOGIA-OBSTETRICIA
GINECOLOGIA-OBSTETRICIA
ESPECIALIZACION, INSTITUTO MEXICANO DEL SEGURO SOCIAL, UNIVERSIDAD NACIONAL AUTONOMA DE MEXICO
Cirugía ginecológica, prenatal, partos, esterilidad, planificación familiar, diagnóstico precoz del cáncer. CONSULTORIO: Edificio del Banco Boliviano Americano 3er piso. Horas 15-18. Teléfono 324807 Busca Movil: 810136

Dra. SONIA OCAMPO PEÑARANDA
GINECOLOGIA OBSTETRICIA
Brasil-México
Enfermedades de señoras ESTERILIDAD, Transtornos menopausia. PREVENCION CANCER UTERO Y MAMARIO PRENATAL CONTROL DE PARTO CON ULTRASONIDO PLANIFICACION FAMILIAR. Consultorio Ayacucho 208 Primer Piso Horas 14-19 RESERVAR HORA 325459-320062.

DR. JUAN MARCO
de regreso del exterior
Atiende en su especialidad: CIRUGIA ESTETICA PLASTICA Nariz, orejas, párpados, arrugas, labios, cicatrices, senos, abdomen, viruela etc. CIRUGIA GENERAL Várices, Apéndice, Estómago, Intestinos, Vesicula, Hernias, Bocio, Tumores, Cirugía Ginecológica, etc. Consultorio: Nuevo Edificio Asbún Mercado 98 esquina Yanacocha 1er. piso Of. 101 teléfono 322303 horas 4-7.

MEDICO DE PIEL
DR. APOLINAR CARO MENDOZA
Estudios: Argentina, Brasil, Venezuela, México. Acnés, Caida cabello. Eczemas, Venéreas, Verrugas, Ulceras varicosas Edif. Asbún Nuevo. Yanacocha esq. Mercado 1er. piso Of. 106 Hs. 16-19 Telf. 321183.

Dr. HUGO CASTILLO MORALES
Médico-Cirujano
Otorrinolaringólogo
Atiende enfermedades de oidos, nariz y garganta Consultas de 2-5 (14 a 17). Consultorio Mercado 1335. Teléfono 322196 y 784992

CIRUGIA PLASTICA ESTETICA
Dr. YECID ANDRADE
Especialización España, Catedrático UMSA. Encargado del servicio CIRUGIA PLASTICA Hospital Obrero, atiende QUEMADOS. Estética reparadora. CONSULTORIO: Ave. Arce 2316 - Teléfonos 354614 - 792841 HORARIO: 16 adelante.

MEDICO DE QUEMADOS
DR. SIMON PALACIOS
Tratamiento del gran quemado, cirugia plástica y cosmética cara, mamas, abdomen. Corrección de cicatrices, malformaciones. Plaza Venezuela Edificio Sobima 1456 Telf. 329571 de 15 a 17.

RUTH MALDONADO BALLON
MEDICA CIRUJANO
GINECOLOGA OBSTETRICA
EXAMEN PREMATRIMONIAL. Prenatal. PARTO SIN DOLOR. Esterilidad conyugal. ORIENTACION SEXUAL DE LA PAREJA. Flujos vaginales anormales. HEMORRAGIAS. Tumores mamarios. Planificación familiar. MENOPAUSIA.
Consultorio: Plaza Venezuela Edificio HERRMANN piso 17 RESERVAR HORA TARDES: 13:30 - 19:30 Teléfono 350040.

Dr. RENE COLOMA RECTOR
Médico Cirujano General
Estudios de especialización en Inglaterra. Cirugia de abdómen (vesicula, úlceras, apéndice), hernias, várices y otros. Consultorio Edif. Alborada Juan de la Riva esq. Loayza 12º piso Of. 1203. Horas 18 a 20 Teléfono Consultorio 32-9125 Teléfono domicilio 37-4893.

DR. MARIO MENDEZ ELIAS
Neurología - Neurocirugía
Especializado en Suecia, Inglaterra, Holanda Enfermedades, cirugia del sistema nervioso Clases de aprendizaje. Clínica Stadium 10-[illegible]

Guia Profesional

DR. WILLY MOLLINEDO M.
CIRUJANO-CANCEROLOGO
INEN-LIMA-PERU
Cirugia General, Tumores: Benignos, Malignos, Tumores MAMA Tiroides, Ginecologia, Quimioterapia.
Consultorio Av. 20 de Octubre 2052 Telf. 321280 Domicilio Telf. 372956

DR. JUAN CARLOS CRUZ VARGAS
ORTOPEDISTA-TRAUMATOLOGO
Niños-Adultos
UMSA-CHILE-BRASIL Hospital Santa Casa de Sao Paulo. Landaeta Edificio Franz Tamayo Bloque A 1er. piso hrs. 17.20 Tel. 366017-327715 EMERGENCIAS.

ORTOPEDIA TRAUMATOLOGIA
DR. DANIEL CORTES C.
UMSA-EUROPA-JAPON
Edificio Alameda - Mezzanine Of. 11 Teléfono Consultorio 352831-Domicilio 794731. Solicitar hora Emergencias a Bucsamóvil Tel. 810136-810138.

DR. PELAEZ LAZARTE
CIRUJANO DENTISTA
CIRUGIA, PROTESIS, OPERATORIA NIÑOS Alta velocidad. Anestesia General Rayos X lo-nofonesis. Electroagulación, bisturí eléctrico. Instrumental moderno, tecnicas recientes, horas fija para empleados. Reparación placas rotas. ATENCION mañanas 9-11 Tardes 14- 17.
Consultorio Comercio 872 casi esquina Jenaro Sanjines Solicitar cita. Teléfono 325480.

Dr. JOAQUIN ARCE LEMA
NEUROLOGIA NEUROCIRUGIA
Diplomado en Edimburgo - GRAN BRETAÑA. Enfermedades del Sistema Nervioso. Adultos, Niños. Consultorio Capitán Ravelo 2070, Edif. Venezuela, Hs. 14,30 - 17. Teléfono 358075. Dom. 378624.

DR. RAFAEL ORIHUELA NICOLAU
Cirujano Urólogo
Especialización Hospital Saint Joseph de PARIS Afecciones de Próstata, riñones, vejiga, genitales, enfermedades venereas etc. Av. Arce Edificio Montevideo 2º. piso. Horas 18-20

CLINICA RECTAL
Dr. CESAR ARELLANO R.
Diplomado en la Universidad de Chile
CIRUJANO PROCTOLOGO
Enfermedades Anorrectales - Cirugia del Intestino Grueso - Ano Recto. Hemorroides. Cáncer del Recto. Tratamiento moderno de HEMORROIDES por electropuntura.
Ayacucho 230 4º. piso. Teléfonos 41559 - 28011. ATENCION GRATUITA PARA PACIENTES ECONOMICAMENTE DEBILES.

Dr. GERMAN TERRAZAS ROVIRA
Prof. AGREGADO DE LA UNIVERSIDAD DE PARIS
Especialización: en Pulmones y Corazón
Hospital: MARIE LANNELONGUE (PARIS)
Consultorio: Edificio Santa Isabel Mezzanine A - 107 Consultas de Hs. 17.30 a 19.30 Teléfono Consultor 351225 Teléfono Domicilio - 325134.

Dr. N. ORIHUELA MONTERO
Cirujano-Urólogo
Enfermedades de riñones, vejiga, uretra, próstata, etc.
Edificio Montevideo. Avenida Arce 2085. 2º. piso. Tel. 26183.

CLINICA CENTRAL DELGADO
Ginecologia-Obstetricia, Partos, Planificación Familiar. Prevención del Cáncer Uterino. Flujos Vaginales, Hemorragias
Calle Murillo Nº. 1379 Tel. 325056. Casilla 293 Reservar hora.

DR. EDUARDO SORUCO
CIRUJANO GENERAL
Estudios, Argentina, EE.UU. Cirugia General-Higado-Vias Biliares- Estómago-Intestinos Várices-Bocio-Tiroides
Consultorio: Ecuador 2297 (Clinica Mayo) 14-17 hs. teléfonos 343382 Domicilio 377526

Dr. ALFREDO RAMIREZ TORRICO
Cirujano-Urólo[illegible]
Especia[illegible]

CENTRO DEL APARATO LOCOMOTOR
DR. ARMANDO CHOQUE INCLAN
Cirugía Ortopédica Traumatologia
Bologna, Londres, Madrid, Barcelona. Tratamiento integral del lesionado. Rehabilitación rápida. Tratamiento del dolor óseo, muscular articular con aparatos modernos (Corrientes Interferenciales Vectoriales; Microondas) Rayos X. Edificio Alborada (Loayza-Mercado) Oficina 504 Teléfonos 353411-328003

ASESORIA Y CONSULTORIA JURIDICA
ORGANIZACION Y ACTUALIZACION D[illegible]
SOCIEDADES
ESTUDIO JURIDICO
Dr. BENJAMIN MIGUEL
Calle Potosi 876, 1º piso, oficina 1. Teléfono 328475 Casilla 2296.

ESPECIALIDADES MEDICAS
Avda. 16 de Julio 1616 Edificio Petrolero Sexto Piso. Teléfonos 377914 - 810136 - 810138 (Buscamóvil)

CIRUGIA PLASTICA- ESTETICA
Dr. VICENTE ARZE PLATA
Pleiffer Memorial Hospital - Medical Center Hospital USA. Defectos congénitos y adquiridos, nariz aguileña, lipectomias, mamoplastias, injertos de piel, trasplante de cabellos. Teléfonos: 782386 - Hospital Metodista,

PEDIATRA
Dr. DANTE CHUMACERO DEL CASTILLO
Especialización en Medicina Infantil - Neonatologia - Exeter and Devon Hospital - Inglaterra. Royal Hospital for Sick Children - Escocia. Teléfono domicilio: 327967.

ORTOPEDIA TRAUMATOLOGIA
Dr. LUIS ALBERTO TORRICO ROJAS
Especialización en Gran Bretaña. Deformidades congénitas o adquiridas, traumatismos y lesiones del sistema musculoesquelético. Teléfono domicilio 322288.

DR. GUILLERMO PERES RIVERO
Médico Cirujano General y Vascular
Especialización de 7 años en Europa Alemania Federal Jefe de Residentes (OBERARZT) del Hospital de Lünze/Westfalia. Cirugia de estómago, intestinos, vesicula, vias biliares, hernias, apéndice, tiroides, etc. Cirugia de venas: várices, arterias.
Consultorio Edif. Alborada - piso 12 Loayza esq. Juan de la Riva Teléf. 329125-Domicilio 322682 de hrs. 14.30—18.00
MAN SPRICHT DEUTSCH

Dr. GUILLERMO SUAREZ TEJADA
Urólogo
Cirugia y enfermedades de riñones, vejiga, próstata, genitales, venéreas, etc., transtornos urogenitales de la infancia. Consultorio: Mercado 996 esq. Yanacocha 1er. piso, Horas 18 a 20 p.m. Tel. 64832.

Dr. JAIME OSORIO BARRENECHEA
Especializado en EE.UU.
Servicio profesional exclusivo para
CIRUGIA PLASTICA, ESTETICA Y RE[illegible]PARADORA
Reservar hora a los teléfonos 326154-320794 Consultorio: Pedro Salazar 348. English spoken.

POLICONSULTORIO ALAMEDA
DR. JORGE RIOS ARAMAYO
PEDIATRA
Atiende: Recién nacidos niños adolescentes.
Lunes. -Sábado 10 - 12 16-20 horas.
Estudios: Córdoba Argentina Post- Grado docente asistencia Catedra Pediatria - Neonatologia.
Edificio Alameda (Prado) Planta Baja Oficina 11.
Teléfonos Consultorio 366657 Domicilio 35529 Buscamovil 810136

Abogados

JAIME JEMIO FERNANDEZ
ABOGADO
Atiende causas civiles, penales, sociales y administrativas, asuntos de Familia y menores. Contratos y asesoramiento de empresas.
Horario de lunes a viernes de 9 a 12 y de 14.30-18.30 sábados de 9.30 a 12.
Calle Potosi 810 Of. 6 (Edif. Sickinger) Telef. 325464

PRESENCIA

Director: Huáscar Cajías K.
Co-Director Gerente: Armando Mariaca V.
Jefe de Redacción: Mario Maldonado V.

Amenaza permanente

Estamos ante una alta probabilidad—plena seguridad, según algunos— de que se convierta en realidad la eterna amenaza de la venta de las reservas de estaño de Estados Unidos. De cualquier manera, aunque la medida no llegara a aprobarse, aparecerá el efecto deseado, como ha sucedido otras veces: que el precio del estaño rebaje en el mercado internacional.

Los perjuicios económicos serán, por tanto, inmediatos y se nos causarán con las armas que nosotros mismos dimos. Como se recordará, la reserva de Estados Unidos, que se remonta a la segunda guerra mundial, fue constituida pagándonos precios impuestos baj1simos, como parte— diz que—de nuestra contribución a la victoria de las democracias occidentales. Con esa arma, Estados Unidos ha podido ahorrar al hacer bajar los precios, mucho más de lo que nos pagó: además, si llega a vender el estaño, lo hará con una ganancia superior al mil por ciento.

No hay para qué insistir en los perjuicios económicos que sufriremos porque ellos son obvios y porque ya se sido extensamente difundidos, especialmente por nuestras autoridades. Debemos, sin embargo, detenernos en las dificultades derivadas en lo social y lo político.

En lo social, bien sabemos cuál es la situación de nuestros trabajadores, cuyos salarios han perdido mucho de su poder adquisitivo y que desean, naturalmente, mejorar su situación. Un deterioro mayor en la economía, esas aspiraciones —tan legítimas, por lo demás— no podrán ser atendidas. Por tanto, tendremos que enfrentar una situación social tensa y con resultados imprevisibles.

En lo político, acabamos de ingresar en una etapa de democracia renaciente, todavía débil, no bien asentada y sujeta a peligros y acechanzas. El incremento de nuevas dificultades económicas debilitará inevitablemente al gobierno, engendrará desórdenes y no podrá sino beneficiar a los extremismos, que no se caracterizan por la tendencia a desperdiciar las ocasiones que se les presentan para desestabilizar a los regímenes democráticos y sustituirlos.

Estas dos consecuencias adicionales se presentarán precisamente cuando el déficit de nuestra balanza de pagos es enorme, cuando nuestras disponibilidades en moneda extranjera no son suficientes para enfrentar nuevas crisis, cuando la situación es particularmente difícil hasta el extremo de que la renegociación de nuestra deuda externa es una necesidad. Y se darán cuando mientras Estados Unidos, según declaraciones de sus autoridades, busca elevar el nivel de vida de los pueblos subdesarrollados y afianzar, allí donde sea posible, a los regímenes democráticos. Como se ve, se obra de manera contraproducente para alcanzar esos objetivos.

Sin embargo, tenemos que pensar en la necesidad de eliminar esta amenaza permanente, esta espada de Damocles que pende sobre nuestra cabeza de Bolivia. Quizá haya que hacer, como más de una vez se ha dicho, un sacrificio y admitir la venta, aunque regulada, para que el daño sea el menor posible.

Al fin y al cabo, si sumamos lo que hemos perdido con bajar los precios, ante cada anuncio de venta del estaño de Estados Unidos, y lo comparamos con lo que hubiéramos perdido de haberse efectuado las ventas, pero perdiendo la posibilidad de usar luego el mismo recurso, seguramente el balance nos sería favorable. Esa será la única manera de evitar que, en el futuro, sigamos anualmente ante el mismo peligro, tan dañino para nosotros.

Constitucionalización, Poder Judicial y nuevos Códigos

Por Julio López L.

PRESENCIA

El presente comentario está inspirado en un esfuerzo completamente ajeno a todo apasionamiento político o partidista y obedece a un interés de tipo profesional, porque se refiere a un tema vinculado, en primer lugar, con la constitucionalización del Poder Judicial, que hemos ingresado a un régimen democrático y, en segundo término, relacionado con la renovación de los códigos y la validez de los decretos leyes que se preocuparon de dar al país un nuevo régimen jurídico y pusieron en vigencia esos nuevos códigos.

Conviene advertir, ante todo, que corresponderá a un gobierno Constitucional, el del Dr. Víctor Paz Estenssoro, dictar el primer Decreto Supremo el 23 de marzo de 1962, mediante el cual se dispuso la creación de comisiones codificadoras para la revisión de nuestros vetustos y arcaicos cuerpos legales y la elaboración de anteproyectos de: Código Civil, Código de Familia, Código de Comercio, Código Penal, Ley de Organización Judicial y Códigos de Procedimiento Civil y de Procedimiento Penal.

Correspondió a ese mismo gobierno constitucional, en el que desempeñaba las altas funciones de Ministro de Gobierno y Justicia el Dr. José Antonio Arze Murillo, recibir los anteproyectos elaborados en un acto solemne que se realizó en el Palacio Legislativo, a fines del año 1963, donde se entregó a los componentes de las citadas comisiones codificadoras la "Medalla del Codificador" instituida por el H. Senado Nacional mediante resolución de 20 de septiembre de 1832; de manera que la primera fase de la codificación, a más de haberse operado durante un gobierno constitucional, ha sido decisiva y merecedora al galardón mismo de la prensa nacional que representa la opinión pública y el apoyo de juriseonsultos como los Drs. Roberto Zapata Casto Rojas, Pedro Gumiel Terán, Constantino Carrión y otros. Aún conservamos un nutrido archivo de periódicos y diarios que publicaron crónicas alusivas a la renovación de los códigos, comentarios, discursos y fotografías que vale la pena divulgar para conocimiento de las generaciones actuales y futuras.

Luego, las comisiones remitieron a la Corte Suprema de Justicia, Cortes de Distrito, Colegios de Abogados, Facultades de Derecho y la prensa de todo el país, habiéndose recibido muy pocas respuestas, ya que se trataba de una labor patriótica y no pagada.

Como esta obra de gran utilidad para el país, no podía quedar inconclusa, correspondió a los gobiernos de facto proseguirla: en esta virtud, se nombraron comisiones para la elaboración del Anteproyecto del Código Civil que, lamentablemente, no había sido entregado en anterior oportunidad y se designaron, asimismo, comisiones especiales para la revisión y coordinación de los Anteproyectos con la Constitución Política actual, y los resultado se pusieron en vigencia los nuevos códigos mediante decretos leyes.

OBRAS PUBLICADAS

Es igualmente importante anotar que existe en el país una valiosa bibliografía jurídica sobre la nueva legislación; desde luego, podemos citar las siguientes obras que deben conocer la mayoría de los parlamentarios de criterio ilustrado.

Código Civil Concordado y Anotado del Dr. Carlos Morales Guillén, Código de Procedimiento Civil y Ley de Organización Judicial del mismo autor; Código de Familia del citado jurista; Código de Familia del Dr. José Decker Morales, Comentarios y Concordancias del Código de Procedimiento Civil, Código de Familia del Dr. Servando Serrano, Código de Procedimiento Civil del Dr. Rodolfo Virreira Flor que contiene sus antecedentes, exposición de motivos y concordancias; Apuntes de Derechos Civil Boliviano del Dr. Raúl Romero Linares; cinco Estudios Jurídicos sobre temas de los nuevos Códigos que contiene comentarios de los Drs. Pastor Sainz Matos, Walter Morales Aguilar y Oscar Frenking Calvimontes; Apuntes Derecho Procesal Penal del Dr. Enrique Obllitas Poblete; Derecho Procesal Penal del Dr. José Flores Moncayo; Compendio de Derecho Procesal Penal y Código de Procedimiento del Dr. Jaime Nuñez López L.; Código Penal Boliviano del Dr. Benjamín Miguel Harb; Código Penal del Dr. Alberto Valdivieso y otras obras que por el momento no recordamos, en tanto que la bibliografía sobre los códigos antiguos, fuera de ser escasa, está formada por simples comprendios procedimentales aunque de todos modos han servido de fuente de consulta a las comisiones codificadoras.

NUEVO PODER JUDICIAL

En Congreso Nacional que, indudablemente, será formado por ciudadanos idóneos y responsables, cometería un error si designare un nuevo Poder Judicial, empezando por los Ministros de la Corte Suprema de Justicia y los Vocales de las Cortes de Distrito, sin considerar antes la situación de los códigos vigentes.

"PRESENCIA", en su edición correspondiente al agosto último publica un comentario del Dr. Carlos Terrazas Tórres titulado "los nuevos códigos y la Constitución", en el cual, después de enumerar los diferentes decretos-leyes relativos a la nueva legislación, propuso una de las tres soluciones siguientes:

1a.- Sancionar una Ley que amplie la vigencia de los nuevos códigos, hasta que sean aprobados constitucionalmente.

2a.- Elevarlos al rango o categoría de leyes y, tercera declaración, que mediante un propio tiempo, determinar la vigencia de los códigos anteriores.

Respecto a las soluciones anteriores, el Dr. Santiago Berríos Caballero, dice con buen sentido, en "El Diario" de 4 de septiembre que "la Constitución Política del Estado en su Parte Segunda, Título Primero, no autoriza ni sancionar leyes que amplíen la vigencia de los decretos leyes" y nosotros podemos agregar que la Constitución no instituye ni prevé los decretos leyes y, por el contrario, reparte la competencia entre los tres poderes del Estado, en virtud del principio de separación e independencia de los mismos, según el cual cada Poder debe limitarse de la órbita de sus atribuciones, sin invadir la esfera de los demás, y esto dentro de un régimen constitucional normal: más la cuestión varía en el caso de un gobierno de facto, según veremos luego. En consecuencia, la primera solución quedaría descartada por las razones expuestas en el presente comentario, pero en cuanto a la segunda solución, la encontramos la más aceptable, por hallarse de acuerdo con la realidad jurídica del país, con la doctrina y la jurisprudencia; y sobre este particular el Dr. Berríos Caballero dice: "Lo correcto es que se eleven a la categoría de leyes los decretos leyes que ponen en vigencia los nuevos códigos, a partir desde a éstos; determinando, al propio tiempo, el retorno a los códigos anteriores".

Esta tercera solución encerraría un contrasentido inadmisible bajo todo punto de vista y las razones son obvias.

VENTAJAS DE LA NUEVA LEGISLACION

Primera.- No debe perderse de vista que fue durante un gobierno constitucional que empezó a primera fase de la codificación, con el plausible propósito de dotar al país de un nuevo ordenamiento jurídico, en que los códigos anteriores no respondían a las necesidades de la vida nacional y a los requerimientos modernos sobre la Derecho, en tanto que los nuevos cuerpos legales están de acuerdo con los adelantos científicos de la civilización y con los avances de la cultura contemporánea.

Segunda.- Los nuevos códigos, por otra parte, están de acuerdo con la Constitución Política vigente, promulgada en 2 de febrero de 1967 y puesta en vigencia por D.L. de 24 de noviembre de 1978 dictado por el gobierno de facto presidido por el Gral. David Padilla Arancibia.

Tercera.- No se puede negar que la nueva legislación es avanzada y a propósito de su análisis, promulgación y vigencia, podemos decir, parafraseando los conceptos del ex Presidente de la Corte Suprema, Dr. Raúl Romero Linares, que "nos encontramos en los albores de un ordenamiento jurídico acorde con los requerimientos del avance histórico; que los nuevos códigos contribuirán al desarrollo del país con paz y justicia y cumplirán en esta hora de trascendentales transformaciones, la misma función que en su tiempo lucieron los **Códigos Napoleón en Francia y los Códigos Santa Cruz en Bolivia**; que no hay que olvidar que representan un salto de casi un siglo y medio de nuestra vida jurídica y que en esta prolongada época han arraigado usos y costumbres anacrónicos y cómodos para las mentalidades resistentes a los cambios e innovaciones" (Discurso pronunciado en la apertura del año judicial de 1975).

Cuarta.- La nueva legislación, teniendo en cuenta el adelanto de las ideas políticas, crea instituciones jurídicas progresistas, no contempladas en los antiguos códigos, actualiza otras que eran imperfectas y contradictorias, como ser el impulso procesal, la función activa del juez como director del proceso, el régimen de pruebas que son valoradas de conciencia, la libertad condicional, la suspensión condicional de la pena, las consultas de oficio en lugar de las apelaciones incidentales; y, en fin, se han adotado cambios fundamentales en el régimen procesal que ha seguido las mismas tendencias de la doctrina contemporánea, con miras a una perspectiva saludable y científica y a una racional administración de justicia. Se ha abandonado la concepción individualista del proceso considerando a éste como una figura de Derecho Público, en la que el órgano jurisdiccional interviene para imponer normas que aseguren a las partes un fallo justo e imparcial.

FALLAS DE LOS NUEVOS CODIGOS

Es evidente que la legislación actual adolece de fallas o errores que bien pueden ser subsanados a medida que lo aconseje la práctica judicial cotidiana y muchas de esas fallas han sido superadas en las Jornadas Judiciales que se llevaron a cabo en Sucre en el mes de junio de 1977, bajo el patrocinio de la Corte Supremo de Justicia y con la asistencia de jurisconsultos y magistrados de experiencia; y aquellas Jornadas Judiciales se realizaron, precisamente, con el objeto de obtener un mejor conocimiento de los nuevos códigos, uniformar criterios sobre la interpretación de las normas y proponer las reformas que se estimen aconsejables.

VALIDEZ DE LOS DECRETOS LEYES

En un comentario que publicamos en "PRESENCIA" de 26 de noviembre de 1978, con el título de "Los gobiernos de facto y la validez de los decretos leyes", tuvimos oportunidad de demostrar, con apoyo de tratadistas especializados en Derecho Constitucional:

1.- Que los gobiernos de facto se suceden en el mundo y, particularmente en América Latina, como una periodicidad extraordinaria, debido a causas políticas, económicas y sociales muy profundas que obligan a los pueblos y no pocas veces a sus fuerzas militares a desentenderse, aunque sea momentáneamente, de los cánones constitucionales para salvar situaciones apremiantes que no admiten dilación y cuya justicia y oportunidad sólo ellas están en condiciones de apreciar y prejuzgar.

2.- Que un gobierno de facto es un gobierno provisional o transitorio surgido a raíz de la independencia y el nacimiento de una nueva nación o de una revolución triunfante o de un golpe de Estado que se encuentran en posesión de las fuerzas militares y policiales necesarias para asumir el poder público de esa nación y mantener el orden.

3.- Que la doctrina de los tratadistas y la Jurisprudencia reconocen unánimemente que los gobiernos de facto pueden ejercitar facultades extraordinadias y discrecionales e inclusive, pueden modificar la Constitución Política y alterar las leyes secundarias pues, a consecuencia de un movimiento revolucionario triunfante o la Carta Fundamental del Estado, queda interdicta mientras no sea puesta en vigencia.

4.- Que el publicista Mirkini Guetzavich, Secretario General del Instituto de Derecho Comparado de la Universidad de París, al ocuparse de las "Modernas tendencias del Derecho Constitucional", sostiene que los decretos leyes son llamados con acierto "legislación provisional" y tienen validez temporal, ya que una vez reconstituido el orden constitucional, pueden ser aceptados y elevados a la categoría de leyes por el Parlamento, o ser desechados, con examen exhaustivo de los mismos, compulsando sus bondades, sus vicios y sus defectos.

5.- Que los llamados decretos leyes emanados de un gobierno de facto tienen vigor mientras el gobierno esté en funciones, que el decreto ley es SUSTANCIALMENTE UN ACTO DE LEGISLACION Y FORMALMENTE Y ACTO DE ADMINISTRACION y la fuente y fundamento jurídico del decreto ley es el estado de necesidad; o, en otros términos, una necesidad de hecho que justifica el establecimiento de una regla de derecho, tiene validez y fuerza obligatoria, tanto para los gobernantes como para los gobernados mientras que no se puede paralizar el desenvolvimiento jurídico y político de la nación ni interrumpirse la continuidad jurídica del Estado, porque en este caso existe TACITO CONSENSO DEL PUEBLO, fuera de que los decretos leyes no crean IPSO FACTO al restablecerse el gobierno constitucional y para ello requieren ser expresamente derogados por el Congreso o convalidados por el mismo.

6.- Que el decreto-ley no importa suplantar el Poder Legislativo en su esfera normal, sino suplir las atribuciones de éste por caducidad del mismo y siempre en la medida en una necesidad de hecho.

En el mismo comentario, compulsamos la Jurisprudencia nacional. En efecto, el Tribunal Supremo de Justicia, en sus autos de 7 de marzo de 1946, de 24 de diciembre de 1948 y especialmente en el Auto Supremo de 14 de febrero de 1949, enuncia la siguiente doctrina: "los decretos leyes dictados por los gobiernos de facto han venido a crear una especie de STATUS JURIS en la vida jurídica nacional de la República, con análogo valor obligatorio que el de las leyes emanadas del Poder Legislativo, por tácito consenso o tolerancia de éste y del pueblo; de suerte que se han hecho de igual observancia que aquellas, mientras no sean expresamente derogados por el Congreso o elevados al rando de ley".

Los beneméritos del Chaco

Por Saturnino Rodrigo

El tema del abandono y olvido de los que un día acudieron al Chaco en defensa de la Patria, sigue en palpitante vigencia; se escriben numerosos artículos, se escuchan todas las instituciones y autoridades que, si quisieran, podrían mejorar la situación de angustia y de los BENEMERITOS DEL CHACO empezó todo.

¡Todo en vano!

Durante los años durante los cuales el país estuvo gobernado por militares, se puso en vigencia la habilitación de un retiro popular que dice: "la trance para ser buena, tiene que ser del mismo palo". Y así fue, pues cuando se creía que serían los militares los que comprendiendo mejor y sintiendo la tragedia de los Beneméritos hicieran algo por mejorar su situación económica, se hizo todo lo contrario y ahí están los beneméritos rumiando su dolor y su tragedia.

A propósito de este problema, acabo de recibir una carta escrita desde Yacuiba por el señor Carlos Camacho Añez, de la que reproducimos párrafos en los que aparecen nuevos matices de este problema de los beneméritos del Chaco;

"Con el título "LA VEJEZ", Presencia publicó una nota de suyo, tan elocuente que cualquier comentario está demás. Y como Ud. comprenderá, la presente gira en torno a ese tema, no está mal poner en conocimiento suyo, ciertos datos de este complejo problema de los ex combatientes.

Aquí también hay sobrevivientes que quedan como testimonios históricos, viejos y enfermos ¿Por qué el Estado no puede atender a estos beneméritos hombres? Porque sencillamente los defensores del Chaco se han multiplicado en cantidad asombrosa.

Cuando la Comisión Militar Neutral dio por terminada la desmovilización del Ejército Boliviano, el 27 de septiembre de 1935, según sus cómputos, se desmovilizó a 54.105 hombres (Masamaclay pág. 450). De estos excombatientes quedarán a lo sumo en todo el país unos 10 mil. De los caídos en combate, mil. De las madres de los caídos en el Chaco quedarán apenas unas cuantas ancianitas de 80 a 90 años, y de las viudas de los caídos de guerra, cuyos maridos al ingresar al Chaco, por supuesto ya no eran muy jóvenes, pocas digamos. Estas serían los datos más aproximados a la realidad; sin embargo, no es así. Este servidor suyo, también Caballero Benemérito en mayo de 1976 con el ítem 42.231, y sumados los que han sido declarados posteriormente, y los que esperan serlo, sobrepasa quizás al número de combatientes desmovilizados al término de la guerra.

Otro dato más; aquí en Yacuiba, población de unos 12 mil habitantes, hay 250 excombatientes y 65 más esperan su declaratoria, y si esta proporción se observa en todas partes ¿Cuántos excombatientes hay en toda la Nación? Y, ¿Por qué tantos? Porque cientos o miles, con el recurso de la libreta PERDIDA y con sólo dos testigos se hacían declarar beneméritos; así empezó todo.

Y acudieron en tropel, ganaderos, troperos, telefonistas, ayudantes de chofer, desertores cuyo número al término del primer año y medio de la guerra era de 6.000 hombres (Masamaclay pág. 259) y aún hombres físicamente impedidos para la guerra, se han declarado afectados por ella.

Por último, hay camaradas relativamente jóvenes que reciben pensión de beneméritos, no obstante haber hecho el servicio militar posterior a la conclusión de la contienda. ¿Cómo se puede explicar esto? Esta gente no tiene escrúpulos para recibir pensiones para este fin, sería lo más aconsejable, y no es demasiado tarde".

El país está regido ahora por un Gobierno de Derecho; el pueblo está representado en un Congreso libremente elegido y se puede hacer oir todas las voces que clamen justicia: ojalá, pues, ahora los clamores que se levantan en favor de los beneméritos del Chaco sean escuchados y, por fin, se haga justicia con ellos.

PRENSA

OPINION DE PERIODISTAS

ART. 4º D.S. DE 19 DE FEBRERO DE 1970

La amenaza norteamericana

Por Francisco Roque Bacarreza

Un sentimiento que linda con el "anti" empezó a generalizarse en la mayor parte de las actividades bolivianas, después de conocerse la noticia de que el Senado norteamericano está a un paso de aprobar la venta de 35.000 toneladas de sus reservas estratégicas de estaño.

Después de un largo período, se observa una unánime coincidencia contra la intención norteamericana y su evidente inclinación por perjudicar a Bolivia, pese a todas las explicaciones que recibieron el gobierno de Washington y la comisión del Senado.

Las primeras reacciones observadas en los más influyentes sectores de la actividad boliviana, desde el gubernamental hasta el laboral, pasando por el político, son de condena y repudio al proyecto de la General Service Administration (GSA) que intenta poner en práctica un programa de comercialización que empezaría antes de fin de año.

El gobierno boliviano, a través de su diplomacia, hizo representaciones y amplias explicaciones al gobierno norteamericano, pero esa labor no fue tomada en cuenta el momento de adoptar la decisión, al menos dentro del seno de la Comisión de Defensa del Senado norteamericáno.

Esa comisión parece aprovechar el momento más oportuno para perpetrar la agresión económica contra el pueblo boliviano.

En primer lugar, los senadores que forman parte del grupo especializado parecen tomar en cuenta factores puramente internos; en segundo lugar, aparentemente buscar un éxito que les brinde beneficios inmediatos, sobre todo tomándose en cuenta que está próxima la campaña electoral norteamericana, período en el cual más pesan los factores vinculados con el número de votos que la imagen y buenas relaciones de los Estados Unidos con el exterior.

Productores del Estado de Arizona exigen al gobierno y al Congreso de los Estados Unidos la venta de parte de las reservas estratégicas para subvencionar los precios del cobre. En esta misma presión participan las industrias que producen hojalata, que reclaman precios más bajos para el estaño. Junto a estos sectores, están otros, como influyentes funcionarios de la General Service Administration que parece que podrán recoger importantes beneficios económicos en caso de concretarse el proyecto, porque ya está establecido que dentro de este organismo norteamericano la corrupción y venalidad forman parte de su labor cotidiana.

Los senadores, por su parte, ante la perspectiva de las próximas elecciones buscan el voto inmediato, procurando satisfacer las expectativas de las demandas regionales y de los influyentes grupos de presión.

En la balanza, sólo se colocaron los intereses puramente unilaterales, sin considerar en absoluto los efectos negativos que tendrán para los países productores la baja de los precios del estaño.

Para los bolivianos los efectos podrán traducirse en tres situaciones concretas: bajarán nuestros ingresos provenientes del comercio exterior, por lo que incluso se llegará al extremo de que no podamos atender los compromisos financieros contraídos en el pasado; las tensiones sociales internas surgirán a raíz de la irrefrenable inflación, no podrán ser controladas, lo que en definitiva se convertirá en un factor de desequilibrio y amenaza para la incipiente democracia.

Los países capitalistas, a través de sus medios de comunicación, ya empezaron a "sugerir" que los productores compren total o parcialmente las 35.000 toneladas de estaño que venderá la GSA.

Basándose en estadísticas recientes, el Metal Bulletin y The Economist prevén que hasta finales de año las ofertas de los productores sobrepasarán a la demanda de los consumidores entre cuatro a cinco mil toneladas de estaño.

Esos medios de comunicación, al servicio de los intereses capitalistas e industriales, dieron esos informes para que éstos se conviertan en factor de desaliento para las naciones productoras y debiliten sus puntos de vista y reclamaciones.

Presentada así la situación, el sentimiento de "anti norteamericanismo" surgido en importantes sectores de la actividad nacional no tiene nada de político, simplemente es una reacción ante la injusticia y la prepotencia de quienes tienen la sartén por el mango.

Sobre Educación Cívica

Por Carlos Castañón Barrientos

Sin caer en patrioterismo, creemos que amar y servir a la patria es el deber más alto y la obligación elemental. Y la educación cívica debe tender a crear y fortalecer, desde la escuela, ese amor, mediante la transmisión de una serie pequeña, pero selecta de nociones relativas a lo que es nuestro país desde diversos puntos de vista.

La publicación del texto "Educación cívica", de Floren Sanabria (Proinsa, La Paz 2a. edición en un lapso de apenas un par de meses), destinado a los alumnos del cicio básico, brinda una ocasión para hilvanar ideas en torno a estos aspectos.

Desde luego, no nos parece que en la escuela se deba inculcar la suposición de que Bolivia es el mejor de los países y que ha tenido estupendas hazañas guerreras, grandes héroes y gobernantes de colosal magnitud. No; la educación cívica ha de tender a formar en los niños una mentalidad abierta a la verdad y apta a las comparaciones con otras colectividades de América y del mundo, de modo que el propio niño pueda establecer, poco a poco, sus conclusiones y ver si somos o no lo mejor. Pero, en todo caso, el niño en la escuela, debe moldear un espíritu SIN COMPLEJOS DE INFERIORIDAD, para evitar algo que suele ser característico del boliviano cuando sale fuera de su país y se encuentra con ciudades enormes, progresos científicos asombrosos, orden en todo y disciplina y escasa o ninguna información acerca de Bolivia.

Juzgamos muy importante -y el texto de Sanabria se inquieta por ello- que los niños sepan lo que es Tiwanaku y que significación poseen sus ruinas; qué son la Casa de la Libertad, la Casa de la Moneda, el templo de San Francisco de La Paz; el fuerte de Samaipata; que conozcan los lineamientos generales de nuestra historia (pero no sólo desde el punto de vista de los Presidentes de la República, porque historia son también nuestro estaño, nuestro petróleo, nuestras luchas sociales, nuestra cultura), y sepan cuáles son las regiones geográficas de Bolivia. Hombres notables no son únicamente lo que sobresalen en la vida política. También lo son, por ejemplo, los primeros exploradores de las tierras ignotas del país y los artistas y los escritores. Avaroa ha hecho algo parta con su defensa del Topáter; mas también la han hecho, con sus hazañas, los primeros viajeros a nuestras zonas inexploradas; y la han hecho, con sus escritos, Gabriel René Moreno, Ricardo Jaimes Freyre, Franz Tamayo, Nataniel Aguirre, Alcides Arguedas, Gregorio Reynolds; y, asimismo, los obreros que viven ovent-ó pos en los socavones de los Andes y los siringueros y los petroleros, etc.

Se debe brindar al escolino en los textos de Educación Cívica, como hace Floren Sanabria, visiones sintéticas sobre aspectos como los apuntados, junto a referencias sobre los símbolos de la patria, batallas notables, idiomas, razas, fiestas nacionales, religión, moneda, historia de nuestras desmembraciones sufridas en conflictos internacionales.

Desde niños, los bolivianos deberán formarse la idea de que la unidad y la integridad nacionales, por encima de las diversidades geográficas, étnica y aun idiomáticas del país son nociones vitales para Bolivia.

Habrá que comprender que, en el fondo, no somos inferiores a nadie. Somos diferentes, nada más. Poseemos características propias e intransferibles -- nuestra combinación de elementos culturales y raciales por ejemplo--, que no tenemos por qué cambiarlas. Con convicciones de esta índole, adquiridas desde la escuela, jamás pensaremos en imitar a nadie y buscaremos quedarnos con lo que somos, orgullosamente, tratando de mejorar lo que tenemos, sin sentirnos menos ni más que nadie. Lo que nos falta en mayor orden en nuestra vida; más sostenida persistencia en lo que hacemos; alfabetización en nuestras masas campesinas, cultivo valorización de nuestras riquezas espirituales.

Valemos algo, ciertamente, y la educación cívica debiera mostrar a los niños en qué consiste ese valimiento.

El libro de Floren Sanabria, en buena parte, se orienta a una educación cívica en los sentidos señalados. Los alumnos que lo consulten en la escuela se beneficiarán con las ventajas consiguientes.

Palabras y realidades políticas

Por Arturo Uslar Pietri

Las mismas palabras pueden significar cosas distintas y hasta contrarias según quien las pronuncie. Se ha creado una especie de indefinición de los términos en el lenguaje político actual. Podría agotarse una asamblea de lingüistas y de analistas políticos para tratar de definir lo que exactamente pueden significar palabras como "popular", "democracia", "libertad", "paz", "agresión", "armamento defensivo", "lucha de liberación", "independencia", "desarrollo", etc.

Vivimos en medio de una relatividad constante de la significación de las palabras. Hay que relacionarlos con la geografía, la política, la tradición cultural y la terminología aceptada de cada grupo, a alguna comprensión aproximada de su verdadero significado. Esto añade más confusión e inseguridad de un modo suficientemente confuso e inseguro por otras causas. Ya lo importante no son las palabras que se dicen sino la intención con que se dicen, las circunstancias en que se producen y el contexto de las posiciones respectivas de los interlocutores.

Las periódicas reuniones de los llamados países no-alineados plantean obsesivamente este delicado problema de clasificación. ¿Qué es un país no-alineado? Existe la posibilidad de un país no-alineado en un mundo que se caracteriza por la bi-polaridad extrema en todos los aspectos de la vida internacional?

Lo que se entiende por país no-alineado es no estar ligado por alguna forma de alianza o cooperación estrecha con alguna de las dos grandes superpotencias mundiales. Esto significaría considerar como alineados solamente a los Estados que forman parte de las respectivas alianzas defensivas que constituyen el Pacto de Varsovia, con respecto a la Unión Soviética, y la Organización del Tratado del Atlántico Norte (O.T.A.N.), en relación con los Estados Unidos.

De allí en adelante se entra en un terreno lleno de dudas y sorpresas, porque no son pocos los países que, sin pertenecer formalmente a ninguna de esas dos organizaciones opuestas, tienen visible inclinación y disposición de ayuda hacia una de las dos superpotencias.

Habría que entrar en un juego bizantino de sutilezas inacabables para determinar con alguna aproximación los tenues grados de aproximación o alejamiento de los dos polos políticos.

Se requeriría toda una larga y complicada nomenclatura de aproximaciones y alejamientos que definiera innumerables matices de simpatía o divergencia hasta acercarse a esa nueva utopía, inencontrable en el mundo actual, de una nación que ni siquiera en la hora desgarradora de definir su actitud ante una alternativa final del destino humano no tendería a inclinarse ni hacia un lado ni hacia el otro. Fuera de este caso metafísico todas las naciones tienden en una forma o en otra hacia uno de los dos extremos y por eso es posible señalar sin mucho esfuerzo los no-alineados bien vistos por uno de las dos super-potencias que son, por la misma causa, los mal vistos por la otra. Los grises que están más cerca del blanco y los que se aproximan más al negro.

El juego del enfrentamiento político prosigue, y proseguirá indefinidamente, bajo las circunstancias sin que corresponda mucho con las palabras que se empleen para designarlo. (ALA).

DOCUMENTOS HISTORICOS

Centenario de la guerra del Pacífico

Combate de Río Grande

TARTA DEL SEÑOR JOAQUIN CORTES AL GENERAL ESCALA

Caracoles, septiembre 12 de 1879.

Señor General don Erasmo Escala.

Señor General y amigo de mi respeto: Empiezo mi carta dándole las gracias por la atención que se ha servido prestarle a mi recomendado, señor Lorca. Muy pronto empezaré a mandarle lo que se refiere y hare cuanto esté de mi parte a fin de que la suscripción para el telégrafo que se construye de este mineral a Calama sea lo más abundante posible. Aquí es necesario hacer los pedidos en los días de pago de las minas, pues de lo contrario sería muy reducida la cantidad que pudiera colectarse.

De Calama, continúa la casa de Dodero Hermanos remitiendo mercaderías, las que hasta hoy no he podido recibir, pues, me habían llamado la atención. Más hoy no sucede así, puesto que al confrontar las partidas, se notó venía una partida de 200 pares de zapatos calamorros de una clase muy superior a los que se fabrican en el país. Además, 50 pares, también calamorros, de inferior clase a los anteriores, pero también de muy buen material y construcción. Se me asegura que mañana deben llegar del mismo punto tres carretas trayendo la misma mercadería: espero que Ud. me dé las instrucciones sobre este punto, es decir, si las guías no están conformes con los bultos que traen las carretas, como ha sucedido con los 250 pares de que he hablado, que no estaban conformes con las guías.

Parece que en mi anterior le hable a Ud. respecto a los caballos y mulas que están en Salta para remitir al enemigo; lo pase en conocimiento del Comandante de Armas de Atacama, para que él le avise a Latham. Supongo que estos animales no sean los mismos de que le había el Comandante Valdaurre; sin embargo, Ud. debe descansar en que todo mi conducta es recomendar al subdelegado de Atacama despliegue toda su vigilancia, dándome cuenta con frecuencia de cuanto llegue a su noticia.

Haré templar las agujas de los rifles en arreglo a la reserva que me mandó. Sin embargo, se ha tenido que hacer algunas reparaciones que en mi anterior le pedí autorización para hacer ese gasto.

El alambre que se le ha entregado al contratista del telégrafo, ha sido 125 rollos, en lugar de los 135 que se dijo en mi telegrama de ayer.

A mi vez me ha sorprendido la noticia de Atacama que comuniqué hoy por telégrafo, puesto que el subdelegado y vecinos de aquella localidad me habían contado que el tal Jaime Hoyos y Toribio Gómez eran unos verdaderos bandidos que tenían en alarma a aquella localidad, y en este caso se puede decir han conseguido el fruto de tan buen trabajo. Esto no se puede sentir es sin duda, la pérdida de algunos de nuestros queridos Cazadores. Uno de los heridos más graves es el soldado Tórres, asistente del alférez Ríos, que está bandeado en el costado izquierdo, poco más abajo del corazón. Como Ud. sabe, el médico del batallón es un simple estudiante, que no tiene sino los conocimientos para un simple practicante y he aquí la causa por la cual me decidí a pedirle uno competente. Sin embargo, yo por mi dictamen y por el conocimiento práctico, les he mandado cerato simple, hilas, arnica, cascarilla y linaza, pues estos medicamentos los he creído suficientes para atenderlos medianamente hasta la llegada del que se haga cargo de ellos.

Hasta los momentos en que se despacha el correo, no me ha llegado el parte detallado de lo que ha ocurrido en Río Grande, y los pormenores que le dí en mi telegrama los tomé del propio que ha venido, y personas que lo conocen aseguran ser hombre muy formal que debe dársele entero crédito.

A mi querido amigo señor General Baquedano, me he felicita a mi nombre por la conducta observada por los Cazadores, que son y serán siempre unos leones.

Recibe Ud. un fuerte abrazo que le envía su amigo que lo distingue. (Fdo.) Joaquín Cortés.

OTRA CARTA DE CORTES A GRAL. ESCALA

Caracoles, septiembre 12 de 1879.

De Caracoles al señor General en Jefe.

A las 2 A.M. recibí el siguiente parte del subdelegado de Atacama, escrito con lápiz y muy a la ligera:

"Mi Comandante: como V.S. lo deseaba he las 9 A.M. nos vimos con el enemigo, murieron 13 de éstos; de los nuestros cinco heridos, tres de gravedad. Mándeme cirujano también municiones. Río Grande, septiembre 10 de 1879. (Fdo.) Jaime Hoyos".

Por detalles del propio que ha venido, se que el subdelegado, el oficial de Cazadores Río y los soldados se han portado como verdaderos chilenos. Ríos queda levemente herido en la cabeza. El encuentro ha sido con una montonera de bolivianos, vecinos de Atacama y Río Grande, como de 40, pero parece que tenían sólo 15 malas armas de fuego.

Murieron los cabecillas de la montonera, que eran Jaime Hoyos y Toribio Gómez.

Parece que no ha sido posible tomar prisioneros, porque no se podía correr a caballo. Sólo se tomó una mujer; más pormenores por correo.

Ojalá V.S. me mandara un cirujano para Atacama. Aquí no hay. Mándeme municiones Winchesters.

Dios guarde a V.S. (Fdo.) Joaquín Cortés.

Del Archivo documental y bibliográfico del Ejército.
Investigación: Gral. R.F.B.

Centenares de familias corren riesgo de quedar aisladas por inundaciones

SANTA CRUZ, 17 (PRESENCIA).- Una extensa región en desarrollo agropecuario, como es el plan de colonización de San Julián, así como centenares de familias de San Ramón, en la provincia Ñuflo de Chávez, podrían quedar aislados por el río San Julián, sin no se entuba o construye un puente, antes de la época de lluvias.

Una comisión de vecinos de esa población, ubicada a 74 kilómetros de río Grande, sobre el camino en construcción a Trinidad y San Javier, llegó hasta la corresponsalía de PRESENCIA en esta ciudad, para manifestar su preocupación.

El puente que había sobre este río, fue destruido por las crecidas, a principios de este año. Actualmente, pese a ser época seca, el nivel del río San Julián es el más alto en los últimos veinte años. Por ello, los vivientes en la región estiman que cuando se registren las primeras lluvias, el aislamiento podría ser inminente, a no ser que el Servicio Nacional de Caminos proceda con prontitud.

De acuerdo a los datos ofrecidos por la comisión y en base a los resultados del último censo, viven en ese punto más de 1.500 personas dedicadas a la agricultura, sin contar los colonizadores de San Julián. Además, constituye la única vía estable de conexión con la Chiquitania, ahora con serios problemas debido a las dificultades que ofrece río Grande, pero que pronto serán dos ríos insalvables, dicen los vecinos.

Estiman que, si el Servicio Nacional de Caminos que tiene a su cargo la construcción de la carretera a Trinidad, cuyo avance se encara desde tres puntos, no toma medidas, los perjuicios serán grandes. Se dijo que inclusive, los campesinos de la zona han considerado la posibilidad de bloquear el camino, como en abril pasado, para llamar la atención de las autoridades, pero que también comprendieron los perjuicios que causaría ahora que el movimiento es intenso.

Estiman los vecinos que, volviendo a embalar el río, el problema se solucionaría, por lo menos temporalmente, en tanto se proyecte un puente definitivo. "Estamos a punto de quedar aislados por dos ríos: el Grande y el San Julián.

Maestros de Cochabamba piden haber básico de 5.000 pesos

COCHABAMBA, 17 (PRESENCIA).- Los docentes de Cochabamba solicitan al Gobierno un pago de cinco mil pesos bolivianos como haber básico movible como solución a la difícil situación económica que se confronta en la actualidad.

Se solicitó, en una última asamblea, que se inicien gestiones, ante la Confederación Nacional de Maestros, a fin de que el magisterio pueda interesar en vacaciones finales, ya con un salario mínimo que consideran justo.

Los ejecutivos de los maestros urbanos de Cochabamba dijeron que confiaban plenamente en que el gobierno tendrá que dar solución a este pedido económico que ya tiene dos años de gestiones, sin encontrar una adecuada solución.

Se dijo que existe criterio unánime, en todos los distritos del país, para solicitar este haber básico vital. Y que la Conferencia Nacional iniciará las gestiones pertinentes.

Sedes de transportistas y Comité pro Santa Cruz sufrieron atentados

SANTA CRUZ, 17 (PRESENCIA).- La policía sabe empeñada hoy, en esta ciudad, en ubicar a un automóvil color azul y a una vagoneta de cabina, color blanco, relacionados, según testigos presenciales, con los actos de terrorismo que han causado conmoción. Dos bombas de alto poder explosivo destrozaron puertas y ventanas en el local del Comité pro Santa Cruz y de la Federación de Transportistas 16 de Noviembre.

El directorio de la entidad cívica juntamente con dirigentes de la Federación de Transportistas, se reunieron para redactar un documento, exigiendo a las autoridades una severa investigación y pronto esclarecimiento de tales atentados.

No existe, en tanto, indicios de la relación que pudieran tener estas explosiones con otras que se registraron la semana anterior, durante el conflicto universitario y tampoco, al parecer, había explicación sobre el motivo porque los terroristas escogieron las sedes de esas dos entidades, si bien unidas estrechamente, desde hace años tienen misiones completamente diferentes.

Ante las protestas casi generales, la Prefectura emitió un comunicado asegurando que los casos están en investigación. Para "el diario "El deber", es una muestra de deshumanización, vigencia de la democracia "si en realidad democracia es el menosprecio de la vida de las personas, falta de respeto a la tranquilidad pública.

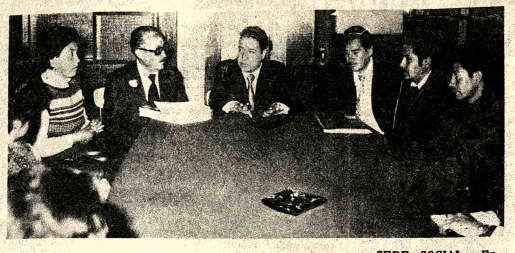

SEDE SOCIAL.- En visita al Prefecto de Potosí, Rafael Ríos Subieta, los dirigentes de la Central Obrera Departamental le pidieron disponer la entrega del local que perteneciera a la Federación Obrera Sindical, para fijar en él su sede.

Se reiniciaron trabajos en el plan habitacional de Trinidad

TRINIDAD, 17 (PRESENCIA).- Después de un receso y de postergaciones en la obra, del Plan Habitacional de CONAVI, que en principio era de 50 viviendas, se reiniciará la construcción una vez que ya se han fijado nuevos cronogramas y plazo de entrega.

El proyecto se inició en 1977 y debió entregarse en 1978, según convenio firmado con la firma adjudicataria, pero, por ciertas enmiendas de tipo técnico, el número fue reducido a 40. Sin embargo, han existido los ponderables, como reajustes de materiales, falta de respaldo en el pago de avance de trabajos y otros que después de dos años y una vencido el plazo, el plan sigue todavía sin concluirse y de entrar en actividad, queda para más de dos meses de trabajos intensivos, si se prevé su conclusión.

De acuerdo a las expresiones del Ing. Jaime Ledezma, fiscal de obra, se conoce que en el primer período el tiempo de las aguas perjudicó el desarrollo del trabajo y la ampliación de plazo se justifica, posteriormente fueron modificaciones en el proyecto; nuevo estudio, plazo para agosto del presente año, pero la falta de recursos sigue postergando este proyecto que está siguiendo la inveterada costumbre de los planes que se ejecutan en este distrito, cuando se habla de obras que tienen dependencia del gobierno y sobre los que Trinidad tiene duras y amargas experiencias.

Hay gente interesada en las viviendas, que ya se ha inscrito en las oficinas, según lo han afirmado, pero al paso como van las cosas, parece que tendrá la misma terminación que el primero de estos planes y que se iniciaron con un costo de $b. 30.000.- para concluir hoy con más de $b. 100.000, puesto que a medida que se eleva el costo de la vida, también han vendido estos reajustes cuando los préstamos se hicieron hace más de 15 años atrás.

De acuerdo a las informaciones de CONAVI, el reinicio de los trabajos es inmediato pero también hay el temor de que el nuevo tiempo de agua venga a postergar nuevamente la entrega de a la obra y cuando se comience otra vez, aproximadamente en marzo o abril, se tenga que entrar en nuevas negociaciones para un reajuste de costos.

Sucre: División en las filas del MNRI

SUCRE, 17 (PRESENCIA).- Se dividió el MNRI entre los que desean co-gobernar y entre los que se aferran al esquema de no entrar en el co-gobierno.

Comunicados radiales de ambos bandos dieron clara pauta de que los problemas surgidos en el MNRI no han podido ser superados y la división se ahondado, toda vez que existen dos sectores que se atribuyen la dirección departamental del partido.

Inicialmente, René Quiroga, Paz Soldán que jefaturiza el MNRI, emitió comunicados desmintiendo que Oscar Aguilo hubiera asumido la jefatura de ese partido y fustigó duramente, señalando que podría tomarse medidas disciplinarias contra elementos del MNRI que vayan a disociar el partido; además, hizo conocer un telegrama fechado en El Alto de La Paz

TERCER LLAMAMIENTO A PROPUESTAS

Para la adjudicación de la Corambre Municipal de Tarija por la cantidad de 2.500 cueros secos y salados.

Por disposición del señor Alcalde Municipal y la H. Junta Municipal de Almonedas, en vista de no haberse presentado proponentes al primer llamamiento, se convoca a propuestas para la adjudicación de la Corambre Municipal de esta ciudad por la cantidad de 2.500 Cueros Salados, en las siguientes condiciones:

PRIMERA.- Oferta por kilo de cuero vacuno salado seco, sobre la base de $b. 20 (VEINTE 00/100 PESOS BOLIVIANOS) o su equivalente en dólares americanos incluído el recargo universitario del 20% puesto en Saladero Municipal de esta ciudad, previas las rebajas de Ley.

SEGUNDA.- Las propuestas serán presentadas en sobre cerrado y lacrado en la Oficialía Mayor de la H. Alcaldía Municipal de Tarija, hasta horas diecíocho del día 20 de septiembre del año en curso, en papel sellado, timbres de ley y depósito de garantía del 10% sobre el valor del remate, siendo cheque se adjuntará certificado bancario.

TERCERA.- La H. Alcaldía Municipal se reserva el derecho de declarar la puja abierta en el momento de la consideración de las propuestas, si, a juicio de la H. Junta Municipal de Almonedas conviene esta modalidad a los intereses de la Comuna.

CUARTA.- La fecha del remate será en forma impostergable el día 21 de septiembre próximo a horas 10 a.m. en el Hall de la H. Alcaldía Municipal de Tarija.

QUINTA.- No tendrán derecho a participar en el presente remate los deudores a la H. Alcaldía Municipal por concepto de impuestos y otros.

SEXTA.- El adjudicatario de la Corambre una vez firmado el contrato de venta, deberá efectuar el pago total al contado del valor que corresponde al peso de los cueros, debiendo este recoger en un término máximo de 30 días, a partir de la adjudicación, pasado este término la Comuna, cobrará derecho de almacenaje.

SEPTIMA.- La H. Alcaldía se reserva el derecho de declarar desierta la presente convocatoria, en caso de no convenir a sus intereses.

Mayores informaciones y detalles se obtendrá en la Oficialía Mayor de la H. Alcaldía Municipal de Tarija.

Tarija, 10 de septiembre de 1979.

ALCALDE MUNICIPAL

Racionalizarán impuestos a las actividades mineras

ORURO, 17 (PRESENCIA).- El Ministro de Minería y Metalurgia, que estuvo el pasado fin de semana en esta ciudad, expresó que los impuestos que gravan las actividades mineras, serán racionalizados "como parte de la política de incentivos a la industria minera, cuya situación es de estancamiento".

El ingeniero Hugo Zapata, durante su estadía en Oruro, también visitó el complejo metalúrgico de Vinto, cuyas instalaciones le impresionaron favorablemente, haciéndole exclamar: "He quedado sorprendido por la tecnología aplicada y por el esfuerzo que realiza este pueblo, fundiendo el principal mineral que nos aporta divisas para el desarrollo económico del país. Esta obra debe ser mostrada en escala nacional, porque todos los bolivianos deben conocer el esfuerzo desplegado para su in talación".

MINERIA

El Ministro Zapata, ma festó que su portafolio, ca parte de la política destinad resurgimiento de la miner impulsará las labores prospección. Dijo que las uales entidades encargadas, teoría a esta función, en ra dad, no pudieron cumplir s propósitos, por no contar con medios económicos necesari

Asimismo, señaló que, rees tructuración de la C poración Minera de Boliv será parte de las medid tendientes a mejorar la dustria minera. Aseveró que ciada reestructuración, significará, en ningún ca despido de trabajadores. "L cambios serán estructurale dijo.

UNIVERSIDAD MAYOR DE SAN ANDRES
FACULTAD DE CIENCIAS JURIDICAS Y POLITICAS
R.R. P.P. Nº 348/79

INSCRIPCIONES DE ALUMNOS NUEVOS

Las inscripciones a las Carreras de la Facultad de Ciencias Jurídicas y Políticas para el período académico de 1979, correspondientes a los alumnos nuevos, se recibirán a partir del día MARTES 18 de SEPTIEMBRE en la Dirección de Estudios de la Facultad (3er. Piso, Edif. Central), tomando en cuenta los Grupos de alumnos de la 2da. Fase del Curso Preuniversitario, según el siguiente rol:

Día Martes 18-IX
Hrs. 9.00 Grupo II - A
Hrs. 16.00 Grupo II-B
Día Miércoles 19 - IX
Hrs. 9.00 Grupo II - C
Hrs. 16.00 Grupo II - D
Día Jueves 20 - IX
Hrs. 9.00 Grupo II - E
Hrs. 16.00 Grupo II - F

La Paz, 14 de Septiembre de 1979
Dr. Mamerto Alvarez C.
DIRECTOR DE ESTUDIOS - FACULTAD CIENCIAS JURIDICAS Y POLITICAS
Lic. Fernando Cajías de la Vega
SECRETARIO GENERAL - UMSA
Sello: Universidad Mayor de San Andrés, Dirección de Relaciones Públicas y Prensa La Paz- Bolivia.

VENDEDOR DE EQUIPOS DE COMUNICACIONES

Compañía subsidiaria de uno de los principales fabricantes de equipos de telecomunicaciones, requiere para su departamento de ventas un vendedor de equipo de centrales privadas (PABX), equipo de multilinea, intercomunicadores, equipos jefe-secretaria, etc.

Se exige experiencia documentada como vendedor. La persona elegida recibirá entrenamiento dentro de la empresa.

El puesto es de gran importancia y con grandes proyecciones al futuro.

Favor enviar curriculum vitae incluyendo fotografía a la casilla 8755 hasta el día 25 de septiembre 1979

UNIVERSIDAD MAYOR DE SAN ANDRES
FACULTAD DE CIENCIAS SOCIALES
R.R.P.P. Nº. 350/79

CONCURSO DE MERITOS Y EXAMENES DE COMPETENCIA

La Facultad de Ciencias Sociales convoca a Concurso de Méritos y Exámenes de Competencia, para la provisión de las siguientes asignaturas y áreas:

CARRERA DE TRABAJO SOCIAL
Supervisión de Prácticas de Campo (TIEMPO COMPLETO)
Supervisión de Prácticas de Campo (MEDIO TIEMPO)
Supervisión - Investigación - Acción (MEDIO TIEMPO)
Introducción al Servicio Social I (TIEMPO HORARIO)
Metodología de Trabajo Social II (TIEMPO HORARIO)
Política Social I y II (TIEMPO HORARIO)
Planificación Social (TIEMPO HORARIO)
El Trabajo Social y el Desarrollo del Capitalismo en América Latina (TIEMPO HORARIO)

CARRERA DE SOCIOLOGIA
PRIMER CICLO
AREA TEORIA SOCIOLOGIA:
Sociología Sistemática I (ANUAL)
Sociología Sistemática II (ANUAL)
Sociología Sistemática III (ANUAL)
Sociología Comparada I (ANUAL)
Sociología Comparada II (SEMESTRAL)
Sociología Latinoamericana (SEMESTRAL)
AREA METODOLOGICA:
Métodos de Investigación Social II (SEMESTRAL)
AREA DE SOCIOLOGIA ECONOMICA
Sociología del Desarrollo (SEMESTRAL)
AREA DE ANTROPOLOGIA E HISTORIA SOCIAL
Historia Social de Europa (SEMESTRAL)
Antropología Social (SEMESTRAL)
Antropología Andina (SEMESTRAL)
Antropología Económica (SEMESTRAL)
AREA RURAL
Concurso de Proyectos de Investigación para Taller Rural
AREA URBANO-INDUSTRIAL
Concurso de Proyectos de Investigación para el Taller Urbano Industrial
AREA DE ESTADO Y POLITICA
Concurso de Proyectos de Investigación para el Taller de Estado y Política.
AREA DE SUPERESTRUCTURA IDEOLOGICA
Concurso de Proyectos de Investigación para el Taller de Superestructura ideológica
Teoría de la Ideología.

Los postulantes deberán presentar una solicitud escrita al Decano de la Facultad, hasta el día 19 de septiembre del año en curso, acompañando los siguientes documentos:
- Curriculum Vitae
- Título o Títulos Académicos (originales o fotocopias legalizadas)
- Antecedentes Docentes Universitarios
- Cursos de Post-Grado
- Actividades profesionales, cumplidas, libros, publicaciones efectuadas, cursos dictados.

Todos los documentos de referencia deberán ser incluidos únicamente en el caso de que tengan directa relación al área de la materia de la Carrera al que postula, no serán tomados en cuenta documentos que no se encuadren a lo expresamente dispuesto.

Proyecto de una programación analítica, de acuerdo con los contenidos mínimos de la carrera respectiva con bibliografía y un plan de trabajo.

Los documentos a que se refiere el acápite anterior, deberan remitirse en un expediente cuyo rótulo indique: Nombre del postulante, teléfono, domicilio, Facultad, Carrera, Asignatura o Areas académicas para las que postula.

Para la Carrera de Sociología el Concurso de Méritos y Exámenes de Competencia se realiza en áreas y la titularidad del profesor será de área y no de materia.

Los postulantes, pueden apersonarse a las Carreras de Trabajo Social y Sociología (2do. piso del monoblock), para solicitar mayores informaciones.

La Paz, 14 de septiembre de 1979.

Lic. Miriam Gamboa V. — DECANO a.i.
V° B° Lic. Fernando Cajías de la Vega — SECRETARIO GENERAL DE LA

EMPRESA NACIONAL DE TELECOMUNICACIONES
GERENCIA COMERCIAL
AVISO A DEUDORES POR CUENTA CORRIENTE

Se encarece a las personas y entidades cuya nómina se publica, apersonarse a la oficina de Cobranzas de ENTEL (piso décimo, Edificio terminal, calle Ayacucho) hasta el día 30 del mes en curso, a objeto de conciliar sus cuentas pendientes por servicios prestados en Telecomunicaciones, correspondiente a las siguientes gestiones:

1971

CODIGO	NOMBRE
77	M.N.R.
1040	Equipetrol
1053	Hotel La Paz
1056	International Electro

1972

63	F.S.B.
77	M.N.R.
542	BAMIN
582	CNSS Ferroviaria
1025	Luis Calvo
1026	COBANA
1031	Dismo
032	Jacobo Dabdu
1036	Emp. Const. J.P. Ossio
1056	International Electro
1086	Tecna Ltda.
1087	Urdini Motors
1107	Radio Illimani
1134	René Rocabado Alcócer
1139	Arthur O. Little Inc.
1155	Bolet Terreno Gotrett Zapata
1164	Cleda
1186	Hotel Copacabana
1187	Manoli y Garcia
1190	Carlos Sohaus
1197	Ingebol
1212	Harvey y Cia Ltda.
1224	Comercial Grube y Cia. S.A.
1227	USAID
1233	Sergio L. Gomez Emb. Brasil
1237	Federación Boliviana de Básquet
1241	Cámara Boliviana de Const.
1244	Publicentro
1257	Cegrel
1258	FF.CC. Guaqui La Paz
1259	Baker Wilsherly and Asoc.
1260	Bristol Ltda.
1271	Pyretrum de Bolivia Ltda.
1279	Interamerica
1280	Ovisal S.R.L.
1281	Aerovias Bas Minas Ltda.
1284	Imp. y Export. Pegaso Ltda.
1288	Almacenes Fátima Ltda.
1289	Piel S.R.L.
1290	Cientific. Ind. Ltda.
1297	Agencia Ad. Almac. Warrant.
1298	Andean Indust. Spiles Ltda.
1299	Manufact. Algodón S.A.
1300	Manuel Bara
1303	Impri Ltda.
1307	Emp. Constructora Copacabana
1311	Guido Fernández
1312	Cardozo y Cia.
1317	Andina Ltda.
1319	Alfredo Villazón
1320	Alcon Ltda.
1321	Ivar American
1324	Industrias Albus

1973

66	Julio Pérez Chacón
63	F.S.B.
77	M.N.R.
567	Servicio Geológico de Bolivia
542	BAMIN
1466	Hotel Panamericano
1472	Prodisco
1476	Emp. Minera La Salvadora
1481	Tiwanaco Tours Travel
1013	Aerolineas Argentinas
1006	Aerolineas Peruanas
1020	Ingenieros Asociados
1023	Casa Bernardo
1036	Emp. Const. J.B. Ossio
1043	Fábrica de Jabones Patria
1048	Grupo Minero Cerro Grande
1053	Hotel La Paz.
1084	Stambuck y Mark
1087	Urdini Motors
1092	Macpetrol Ltda.
1139	Arthur O. Little Inc.
1140	Empresa Minera PUCRO
1145	Comp. de Seguros Delta
1155	Bolet y Terreno Gotrett y Zapata
1174	Jorge Valda
1222	Direc. de Promoción Obras Rurales
1203	Centro Internacional Prom. Export
1237	Fed. Boliviana de Básquet
1273	Wilma de Miranda
1276	Cia Exviotadora de Minas
1280	Ovisal
1283	Ind. Boliviana Unidos
1284	Import. Export. Pegaso Ltda.
1303	Impri Ltda.
1312	Cardozo y Cia
1320	Alcon Ltda.
1324	Industrias Albus
1325	Emp. Minera A. José de Berque
1339	Contal
1349	Promotora Comercial
1354	Alvaro Pantoja Velasco
1357	Alke
1358	Major Malertayn
1371	Gembloux Sudamericana
1372	Ulduaco Posada
1377	Inter Nat. Agencias
1385	José Céspedes
1388	Control de Est. Internacionales
1411	Centro Prof. Multidisciplinario
1408	Inst. Interam. para el Desarrollo del Sindicalismo Libre
1416	La Madrileña
1442	Edwin Daza Montero
1443	José Dardo Gamarra
1451	Lic. Raúl Ríos
1452	Panamericana Trading

1974

63	F.S.B.
77	M.N.R.
511	Emp. Nal. de Electricidad
513	CONES
1465	Luis de Ugarte
1046	France Press
1062	Libreria la Juventud Ltda.
1087	Urdini Motors
1120	Bolivian Tours
1222	Direc. de Producción de Obras Rurales
1291	Los Tiempos
1340	Frigorífico Com. Boliviano
1362	Transaéreos Illimani
1372	Ulduaco Posada
1442	Edwin Daza Montero
1449	Federación Sindical Trabajadores Banc
1506	Alameda Eximport Ltda.
1515	Aldo Motosi
1541	PROBOSA
1547	Bufete Hinojosa Antesana
1582	Cnl. A. Sánchez Bustamante
1584	Blow Up. Ltda.
1483	COPADENA

1975

68	Consejo Nacional de Educación Superior

1976

68	Consejo Nal. de Educación Superior
77	Stria. Gral. de Integración
512	CENACO
513	CONES
1453	Machinery y Auto Service
1465	Luis de Ugarte
1471	Radiodif. Tecnitron Stentor
1040	Equipetrol
1057	Inst. Metalúrgico Rospigliosi
1097	Kiyonari A Electric. Ing.
1154	Carlo Herba
1206	Raúl Calderón de la B.
1202	AADAA
1263	Sucre Palace Hotel
1275	Cia Boliviana de Seg.
1306	Genaro Gamarra Mayor
1327	Artes Industriales Ltda.
1332	Lilly Rivadeneira
1335	Lic. Rolando Agresors
1334	Alvaro Pantoja Velasco
1355	Lineas Aéreas Paraguayas
1381	Sociedad Automotriz del Sud
1383	Illimani Exiport
1389	Confederación Sindc. Trab. Const.
1415	Ortega Teleria Gomez y Asoc.
1428	Sandra Dulces Watts
1452	Panamericana Trading
1487	Plastoform
1507	Organismo Internacional de Serv.
1522	ADAR TOURS
1523	Tecnitron
1525	Export Nal. Francisco Rico
1531	Autorepuestos . Interamerica
1532	Inmetal
1541	PROBOSA
1571	Hollidge y Cia S.A.
1574	Instituto Nacional de Telecomunicaciones
1591	Comité Org. de los VIII Juegos Bolivarianos
1501	Prefectura de La Paz
1615	Petty Ray Exploration
1616	Robert F. Jacobs
1618	Panorama Product de Enfoques
1621	Estancia El Dorado
1629	Comité Nal. del Sesquicentenario
1630	Selmar Oil Field
1633	Wolfgang Von Erffa
1697	Importaciones y Exportaciones
1708	Andymport Ltda.
1710	Consultoria Andina Ltda.
1727	Almacenes La Predilecta
1741	Cia Com. Ind. Latinoamericana
1745	Bureau de Investig. Multidisciplinarias
1747	Residencia Los Alamos
1748	Gibbs Williamson Bolivia
1781	Aisloplast
1815	Rohn And Pass Bolivia
1816	Cnl. Francisco Baldi
1817	Carlos A. Castro
9 029	Oscar Blacut
9050	Enafer
9067	Cristina de Dehoza
9073	Raus Kesler
9075	COMSAT
9076	Walter Alcocer
9083	Mario Castro
9098	Julio Arana Saldaña
9108	José Montoya

1977

1	Hollidge y Cia S.A.

La Paz Septiembre de 1979

TUBOS VIBRADORES DE AGUJA

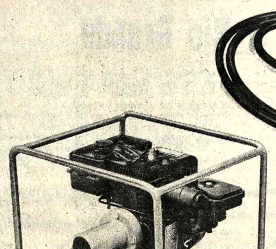

En 26, 36 48 y 62 milimetros

DYNAPAC

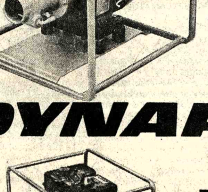

PARA TRABAJOS DUROS

VENTAJOSOS PRECIOS Y ENTREGA INMEDIATA

DYNAPAC

Depto. TECNICO
COBANA
PROGRESA PARA USTED
Av. Camacho 1232 -Tel. 354506
Sucursales: Oruro - Potosí - Sucre - Cochabamba
Santa Cruz - Tarija: Nabeza Ltda.

Créditos para la presa de Yacyretá

BUENOS AIRES, 17 (EFE).- El Acuerdo crediticio para la financiación de la represa hidroeléctrica de "Yacyretá", que Argentina y Paraguay construirán en el río Paraná, será firmado durante la primera semana de noviembre próximo.

Así lo anunció hoy lunes en Buenos Aires el Presidente del ente Binacional "Yacyretá", quien precisó que la ceremonia de la firma se cumplirá en el lugar del emplazamiento de la represa, con la presencia de los titulares del "Banco Mundial" Robert Mc Namara, y del "Banco Interamericano de Desarrollo" (BID), Antonio Ortiz Mena.

Las mencionadas instituciones de crédito otorgarán 210 millones de dólares.

Peronistas presumen que Cámpora se encuentre gravemente enfermo

BUENOS AIRES, 17 (AP).- Fuentes peronistas indicaron hoy la posibilidad de que el ex-Presidente Héctor J. Cámpora, asilado desde 1976 en la Embajada de México, se encuentre gravemente enfermo y requiera una intervención quirúrgica a la brevedad.

El rumor, recogido hoy por la prensa local, circuló en circunstancias en que la Comisión Interamericana de Derechos Humanos (CIDH), que finalizará el jueves su misión, se dispone a entrevistar al ex-Presidente en la Embajada mexicana.

Hubo ya contactos con esa representación, pero la reunión con Cámpora no se concretó la semana pasada como se esperaba. Cámpora, a quien el gobierno militar acusa de haber protegido al sector más radicalizado del peronismo durante su breve gobierno (25 de mayo al 13 de julio de 1973), se asiló en la Embajada mexicana horas después del golpe militar del 24 de marzo de 1976 en compañía de su hijo Pedro y del dirigente peronista Juan Manuel Abal Medina.

Las gestiones mexicanas ante el régimen militar argentino para obtenerles salvoconducto han resultado hasta ahora infructuosas.

Según las versiones comentadas, Cámpora padecería de un tumor de parotida. El diario "Clarín" dice hoy que esta dolencia "requeriría una inmediata intervención quirúrgica, razón por la cual la representación diplomática mexicana habría puesto en conocimiento del caso al gobierno argentino. Dos especialistas verificaron el estado del paciente en una misión que les habría sido encomendada oficialmente. Se desconoce aún si el rumor es benigno puede tener otras consecuencias".

No fue posible obtener confirmación en la Embajada de México.

Entre tanto Andrés Aguilar, Presidente de la CIDH, se rastadó esta mañana al Departamento Central de Policía Federal, donde mantuvo una reunión privada con el Jefe de dicho cuerpo de seguridad, General de Brigada Juan Bautista Sassiain. Aguilar se entrevistó posteriormente con el Director del Servicio Penitenciario Federal, Coronel Jorge Dotti. Este servicio tiene a su cargo las cárceles donde están alojadas unos 1.300 detenidos por causas políticas. Varios establecimientos penales han sido ya visitados por la CIDH desde su llegada el 6 de septiembre.

La agenda de la Comisión aún comprende reuniones con altos funcionarios del gobierno, incluyendo a los Ministros del Interior, General Albano Harguindeguy, de Justicia, Alberto Rodríguez Varela, y de Educación, Juan Llerena Amadeo.

En medios relacionados con la CIDH se dijo que los seis integrantes de la Comisión se proponen pedir formalmente al gobierno noticias sobre el paradero de una familia cuyos cinco integrantes fueron secuestrados el pasado jueves. Se trata de Regino Adolfo González, de 31 años, su esposa María Casiano Blanco de González y las tres hijas del matrimonio. Civiles armados que dijeron pertenecer a un organismo de seguridad los capturaron en su domicilio de Munro, un suburbio situado al noroeste de esta capital. No se informó sobre la causa de la detención y tampoco se dio hasta ahora confirmación oficial sobre el procedimiento. El incidente provocó aprensión entre los integrantes de la CIDH, según declaró su secretario, Edmundo Vargas Carreño.

Hoy en la historia

POR THE ASSOCIATED PRESS

Hoy es martes, 261 avo día de 1979. Faltan 104 días para terminar el año.

ACONTECIMIENTOS SALIENTES DE LA FECHA:

1502 -- Colón, en su cuarto viaje, llega a lo que es hoy Puerto Limón en Costa Rica.

1740 -- El Almirante británico Lord George Anson parte en viaje de circunnavegación.

1759 -- Francia cede Quebec a los ingleses.

1810 -- Chile declara su independencia de España.

1832 -- Termina la revolución promovida en Uruguay por Lavalleja con la derrota de Dupambay.

1911 -- Publicación del primer número del diario New York Times. Costaba un centavo. Actualmente su costo es de 25 centavos.

1915 -- Primera guerra mundial. Tropas alemanas capturan Lituania.

1936 -- Guerra civil española. Defensa y ataque del Alcázar de Toledo.

1959 -- Nikita Brushchev, Primer Ministro soviético, inicia las conversaciones sobre desarme en las Naciones Unidas.

1963 -- El Comité Especial de las Naciones Unidas para el Apartheid exhorta a la cesación del tráfico de armas y petróleos entre Sudáfrica y otras naciones.

1971 -- Egipto e Israel intercambian disparos en la zona del Canal de Suez, quebrando el alto de fuego que había durado trece meses.

1973 -- Alemania Oriental, Alemania Occidental y las Islas Bahamas son admitidas en las Naciones Unidas.

1976 -- El gobierno panameño declara a los Estados Unidos responsable por las demostraciones estudiantiles contra el costo de la vida.

1977 -- Moshe Dayan, Ministro de Relaciones Exteriores israelí, llega a Washington para tratar la situación en el Medio Oriente.

NATALICIO DE LA FECHA:

Samuel Johnson, poeta y crítico inglés (1643-1715); Greta Garbo, actriz sueca de renombre internacional (1905 --).

PENSAMIENTO DE HOY:

El problema del progreso es que siempre va hacia adelante y nunca hacia atrás. Oscar Wilde, escritor irlandés (1854-1900).

Derrota aprista en elecciones de Federación de Periodistas del Pe

LIMA, 17 (AP).- Una derrota aprista en recientes elecciones de la Federación de Periodistas del Perú (FPP) originó hoy especulaciones pesimistas sobre el futuro de ese partido en los comicios nacionales para elegir un gobierno democrático en mayo próximo.

Las connotaciones políticas del acto constitucional de los periodistas peruanos, en el cual salió triunfante con casi 50 por ciento de ventaja un grupo independiente encabezado por Justo Chávez, ex dirigente del gremio, son analizadas por algunas publicaciones.

"Para los apristas estas elecciones eran cruciales pues se realizan en momentos en que el gobierno militar se apresta a devolver los diarios a sus propietarios y en vísperas del proceso electoral nacional", afirma el semanario "Oiga".

Decenas de periodistas, testigos de las elecciones gremiales, opinaron además que lo sucedido en la Federación fue una muestra de lo que podrían ser los comicios nacionales de mayo.

La publicación aventura la especulación sobre el revés de los apristas al punto de identificar al dirigente de ese partido, Armando Villanueva del Campo, como el promotor de la lista partidaria que encabezó el periodista Víctor Seminario en las elecciones del pasado viernes.

"Primera derrota electoral de Villanueva", titula "Oiga" su comentario, insinuando que posiblemente no fue masiva la votación de periodistas apristas a causa de disputas internas en la cúpula de ese partido.

Además de Villanueva, los dirigentes Andrés Townsend Ezcurra, Luis Alberto Sánchez y Ramiro Prialé son considerados posibles candidatos de la Alianza Popular Revolucionaria Americana (APRA) para las elecciones que en 1980 marcarán la institucionalización de la civilidad en el país y el retorno de los militares a sus cuarteles.

"Muchos consideran que la pugna entre los candidatos a la nominación aprista para la Presidencia de la República se rastadó a estas elecciones gremiales con una clara derrota para Armando Villanueva", pinó "Oiga".

Sobre el anuncio oficial de una próxima devolución de los diarios peruanos, confiscados desde 1974, por el régimen cas rense, el semanario afirma anhlen que la posición aprista de entregarlos a cooperativas de trabajadores resulta fuertemente mellada ante la elección de dirigentes más moderados que reconocen la propiedad de los diarios a sus legítimos dueños y sólo desean compartir con ellos el manejo económico de la empresa".

Un columnista del diario "Expreso" comentó que el resultado de la contienda electoral en la FPP "se interpreta de varios modos".

"Unos creen que es una derrota del APRA, significativa y premonitoria de otras mayores, y otros estiman que es una victoria de quienes quieren que los diarios vuelvan a sus antiguos dueños y que no sean entregados a sus trabajadores", escribió Delby, que firma con el seudónimo de Gerónimo Gerónimo.

"Puede que haya un poco de lunay de lo otro, pero lo que es evidente es que es una victoria de la mayoría que anh despolitización institucio los periodistas libres les que los políticos metan la en sus instituciones y abo la existencia de colega an es que periodistas dependientes de jera partidarias" agregó.

Para el semanario tas" l ocurrido fue una "a apra a".

Destaca el gesto de Castro de los Ríos, actual dente de la FPP y cabeza d lis a independien e, que bl la posibilidad de un t partidario al retirarse d elecciones para evitar dispersión de la votació dependiente.

Cubillos debatió en Alemania tema de los derechos humanos

BONN, ALEMANIA OCCIDENTAL, 17 (AP).- El Canciller chileno Hernán Cubillos debatió hoy el tema de los derechos humanos con su colega Hans Dietrich Genscher en la primera jornada de una visita de dos días a la capital Federal Alemana.

Rainer Offergeld, Ministro de Cooperación Económica del gobierno social demócrata, se negó a recibir a Cubillos, informó la revista Der Spiegel, de Hamburgo. Offergeld se opuso a la sugerencia de la Cancillería de darle mayor ayuda económica a Chile, dijo la revista.

Cubillos tenía planeado reunirse con una serie de importantes políticos conservadores en Bonn, dijo una fuente. Entre estos, Richard Stueckien, Presidente de la Cámara Baja del Parlamento; Helmut Kohl, Presidente del Partido Demócrata Cristiano y Friedrich Zimmermann, representante del Gobernador bávaro Franz Josef Strauss en Bonn.

Una fuente dijo que Genscher inquirió sobre los planes chilenos para un retorno al gobierno democrático. El capitulo local de amnistía internacional dijo hoy que la opresión en Chile volvia a empeorar.

Desocupación y bajas inversiones, problemas que Chile debe resolver

SANTIAGO DE CHILE, 17 (EFE).- La alta y persistente desocupación y la baja tasa de inversión son señalados por "Estrategia", la publicación especializada de temas económicos y financieros, como los mayores problemas que tiene que resolver el gobierno militar en Chile.

El semanario dice que en primer lugar destaca el problema de la desocupación que ha sido recogido por todos los sectores. Puntualiza que ello constituye un grave obstáculo para el desarrollo armónico del país, no sólo desde el punto de vista estrictamente económico, sino también por sus repercusiones sociales, humanas y culturales.

De acuerdo con lo expresado por "Estrategia" en cuya filas se cobijan connotados economistas chilenos, una tasa de desempleo entre el 15 por ciento, como se registra, implica entre otras cosas, una reducción equivalente en el tamaño del mercado, lo que conspira contra la producción y la inversión a largo plazo.

Sostiene que tanto la cesantía como los bajos niveles de inversión pueden considerarse como los problemas que más urge resolver para mantener asas de crecimientos elevadas de producto que garanticen a futuro un mejoramiento de los niveles de vida de todos los chilenos.

A la vez, otros sectores han señalado también las bajas remuneraciones de la mayor parte de los trabajadores, lo que atenta contra la integridad familiar y el normal desarrollo del país.

La publicación resalta también, en un análisis de los seis años de gobierno militar, que si bien la apertura comercial al exterior atenta la acción de los monopolios, también es cierto que muchos productores y comerciantes obtienen ganancias exageradas en virtud de la desprotección de la gran masa consumidora.

Además pone de relieve que la relativa incapacidad de las autoridades del sector económico de presentar una política de comunicaciones claras y oportunas, dirigida hacia el sector privado, es otro de los factores negativos en el actual período.

Dice, asimismo, que en la perspectiva de sollar las trabas que impiden una efectiva libre compe encia sería conveniente que se aplicara la nueva legislación sobre seguros y reforma previsional.

Manifestación de protesta cont régimen de Pinochet en Londre

LONDRES, 17 (EFE).- Casi 4.000 personas se manifestaron en Londres durante la tarde del domingo para protestar por la decisión del gobierno británico de restablecer relaciones diplomáticas plenas con el régimen del General Augusto Pinochet.

Hortensia Bussie, esposa del fallecido presidente chileno Salvador Allende, encabezaba la manifestación, en la que participaron representantes de los sindicatos británicos y exiliados chilenos.

Coincidiendo con el sexto aniversario del golpe militar, el pasado día 11, el portavoz de la oposición laborista para asuntos exteriores, Ted Rowlands, pidió al gobierno conservador de tomar ninguna decisión sobre el nombramiento de un Embajador en Chile hasta que el Parlamento reanude sesiones.

La petición de Rowlan domingo para proteger

Restos de Agostinho Neto fueron depositados en Palacio del Pueblo

LISBOA, 17 (AP).- El cadaver del Presidente Agostinho Neto que tomó el poder en la ex-colonia portuguesa de Angola después que su facción ganó la guerra civil con la ayuda de 20.000 soldados cubanos y murió en Moscú la semana pasada -fue colocado hoy temporalmente en un sarcófago de cristal y piedra en el Palacio del Pueblo, la sede gubernamental de Luanda.

Centenares de millares de dolientes siguieron el cortejo fúnebre del médico, político y poeta marxista que murió de cáncer a los 56 años tras ser sometido a una operación. Pero hoy no se desplegaron grandes carteles ni fotografías del finado dirigente como cuando llegó el viernes desde Moscu el ataúd con sus restos, informó la agencia nacional portuguesa ANOP.

Lucio Lara, jefe del buró político del gobernante Movimiento Popular para la Liberación de Angola (MPLA) y considerado posible sucesor de Neto, pronunció un emocionado y extremadamente dolorido tributo. William Tolbert, Presidente de Liberia, elogió al finado dirigente en representación de la Organización de la Unidad Africana (OUA), de la que es titular.

Asistieron los Presidentes de Portugal, Antonio Ramalho Eanes, y Zambia, Kenneth Kaunda, otras figuras políticas y delegaciones de la República del Congo, el imperio centroafricano del emperador Bokassa I, la Unión Soviética y Argelia.

El sarcófago ubicado ahora en el salón principal del Palacio será trasladado a un mausoleo a construirse en otro lugar, según una declaración del MPLA. Agrega que se ha pedido ayuda a los soviéticos para las "necesarias operaciones para preservar el cuerpo"

No hubo servicios religiosos para el jefe marxista pero radio Luanda concluyó la transmisión del funeral con la difusión del Ave María y música de Bach interpretada en órgano. Luego transmitió un llamamiento del Ministerio del Interior al pueblo angoleño para que se una alrededor del comité central de MPLA. "Los enemigos internos y externos intensificarán sus ataques ", advierte el comunicado.

Mientras tanto, la cuestión de la sucesión de Neto continúa siendo sujeto de especulación ya que el régimen que gobernó al país durante los tres años de vida independiente de Portugal opera en el mayor secreto.

No se permite la entrada al país de corresponsales occidentales y las informaciones sobre la suerte de las dos guerrillas opuestas al régimen marxista derrotadas en la guerra civil pero que continúan operando dentro del territorio, son fragmentarias

BOKASSA, el resistido líder centroafricano para quien buscan, sus oponentes, un sustituto en medio de una intensa represión política.

Richard Nixon visitará China por tercera vez

HONG KONG, 17 (AP).- El ex-Presidente estadounidense Richard Nixon partió hoy en tren rumbo a China, donde fue invitado por el gobierno.

Es el tercer viaje de Nixon a China. El ex-Mandatario declaró a su arribo a Hong Kong que se proponía hacer una evaluación de las relaciones sino - norteamericanas.

Nixon abordó el tren que lo llevará a Cantón en medio de estrictas medidas de seguridad. Desde Cantón, centro comercial del sur de China, volará esta arde hasta Pekín.

El primer viaje de Nixon a China en 1972 allanó el camino para la normalización de las relaciones entre ambas naciones a principios del año en curso. Su segunda visita la efectuó luego de verse forzado a renunciar a la primera magistratura de los Estados Unidos a raíz del escándalo de Watergate, en 1976

Buscan sucesor de Bokassa en medio de gran represión

PARIS, 17 (EFE).- Mientras la oposición al Emperador centroafricano Bokassa I denuncia un nuevo brote de represión en Bangui se nota cierta actividad para encontrar un sucesor a este Jefe de Estado condenado por los otros países africanos cuyos días, según los observadores, están contados.

Una comisión de juristas africanos consideró responsable al Emperador, en informe hecho público en agosto, de la muerte y tortura de un centenar de niños, a raíz de las revueltas de abril.

Testimonios del Frente Patriótico Obangués afirman ahora que Bokasa acaba de ordenar la detención de personas que tuvieron contactos con los juristas africanos encargados de redactar el informe.

Poco antes de estas detenciones, el Emperador ordenó la ejecución de unas cuarenta personas, entre ellas el General Mandaba, el Comandante Sana y un alto funcionario del Ministerio de Sanidad, según la lista que el Frente Patriótico entregó a "Amnistía Internacional" .

Esta nueva ola de represión indicaría que el Emperador, aislado en su palacio a 80 kilómetros de la capital, se siente cada vez más amenazado y no cuenta ya con el apoyo del Ejército ni del Zaire, pues la Policía de Mobutu no corta el paso a las familias que huyen del régimen centroafricano.

Los "últimos amigos" que parecen quedarle a Bokassa se manifestaron de manera discreta este fin de semana en París.

En las redacciones de periódicos parisienses se recibió una publicación anónima llamada resistencia París-Bangui", en la que se dice que el Emperador en víctima de un complot por parte de comunistas, izquierdistas, Amnesty International", Etc.

Estos "amigos" no firman ni dan ningún signo que pudiera identificarlos personalmente.

Nuevas versiones sobre el estado de salud del Primer Ministro israelí

JERUSALEN, 17 (EFE).- Circulan aquí nuevas versiones sobre un supuesto empeoramiento de la salud del Primer Ministro israelí. Menajem Beguin que vienen aumentar la preocupación reinante ante la crisis económica y política.

Esta mañana, en el primer informativo de Radio Israel, el Asesor de Prensa de Beguin. Dan Patir. salió al paso de una información de la revista norteamericana "Time" acerca de la salud del Primer Ministro.

La publicación afirma que tres médicos de los EE.UU. revisaron recientemente al Premier israelí, que tiene 6 años, y quedaron preocupados. Los doctores le recomendaron trabajar "solo 3 horas" al día dice hoy "Time".

Dan Partir y el neurólogo de Beguin, Silvan Lavy, desmintieron que médicos extranjeros hubiesen revisado ultimamente a Beguin.

El profesor Silvan Lavy dijo esta mañana a Radio Israel: "esto me resulta muy raro. El Primer Ministro está tomando muy pocos medicamentos, y ninguno de ellos afectan su capacidad física".

El ex-Ministro de Salud Victor Shem Tov. de la oposición laborista, dijo a "EFE" que Beguin sufre de diabetes y úlcera, además de haber padecido dos crisis cardiacas y una embolia cerebral.

Dan Patir informó a la Radio Israel que el Primer Ministro "trabaja diariamente desde las 8 de la mañana hasta el mediodía, y desde las 4 o las 5 de la tarde hasta anochecer".

La prensa israeli no cesa de insinuar que Beguin "no funciona" que tiene lagunas mentales, y que "no puede controlar a sus ministros" según le acusa también la oposición.

En Jerusalén circulan rumores acerca de que el Primer Ministro pacede también de un avanzado estado de esclerosis.

Advertencia israelí contra ataque de fuerzas de la OLP

WASHINGTON, 17 (LATIN-REUTER).- El Ministro de Defensa Israeli, Ezer Weizman, advirtió hoy que Israel responderá con toda severidad militar cualquier nuevo ataque de las fuerzas de La Organización para la Liberación de Palestina (OLP) en el Libano Meridional.

El masivo bombardeo israeli del mes pasado contra posiciones de la OLP en el Líbano dió origen a enérgicas denuncias a Estados Unidos, Canadá y las naciones.

Durante una presentación en el programa de televisión de la cadena American Broadcasting Company (ABC) Weizman dijo que la calma impera en la frontera libanesa-israeli desde hace tres semanas y medio y expresó su confianza de que se mantenga así.

"Si prevalece la tranquilidad, confío y oró para que no resulten necesarios nuevos bombardeos", afirmó.

"Pero si la OLP vuelve a realizar lo que hizo hace tres semanas... nos veremos obligados a adoptar muy severas acciones militares", agregó.

Weizman viajó a los Estados Unidos para participar en conversaciones con el Secretario de Estado, Cyrus Vance, funcionarios egipcios e israelíes sobre una fuerza de observación en el Desierto del Sinai.

Egipto conmemoró el primer año de los acuerdos de Camp David

EL CAIRO, 17 (LATIN-REUTER).- Egipcio conmemoró hoy el primer aniversario de los acuerdos de Camp David acusando a Israel de poner serios obstáculos en el camino hacia la paz, al permitir a ciudadanos israelíes comprar tierras en las ocupadas margenes occidentales del rio Jordán y en la Franja de Gaza.

Un vocero de la Cancillería dijo que la decisión adoptada ayer por el gabinete israeli constituye "una violación del espiritu de los acuerdos de Camp David".

Los acuerdos, concluidos en noviembre de 1978 bajo la supervisión de Estados Unidos, condujeron a la firma, en marzo, del tratado de paz egipcio-israeli, y allanaron el camino para las conversaciones entre Egipto, Israel y los Estados Unidos, sobre la autonomía para los 1,2 millones de palestinos que viven en la margen occidental y en Gaza.

Los ciudadanos israelíes se veron impedidos de adquirir tierras ocupadas desde que los territorios fueron capturados en la guerra de 1967.

El vocero egipcio describió la medida informada por la radio de Israel, como un intento por incluir en el resultado de las negociaciones sobre autonomía.

"Esta decisión agrega un serio obstáculo a los impedimentos puestos por Israel en el camino hacia el logro de una solución clara y justa", señaló el portavoz.

Agregó que la decisión "crea dudas también sobre la intención de Israel de respetar su compromiso asumido en Camp David, de reconocer los derechos del pueblo palestino".

Una nueva ronda de negociaciones sobre la autonomía está prevista para la semana próxima en Alejandria, Egipto.

Los acuerdos de Camp David y el tratado que les siguió provocaron una división en el mundo árabe. Dieciocho miembros de la Liga Arabe, incluyendo a la Organización para la Liberación de Palestina (OLP) se opusieron a ellos y rompieron relaciones con El Cairo después que el tratado fue firmado.

Solamente Sudán, Somalia y Omán mantuvieron sus vínculos con Egipto.

Premier sudafricano advierte sobre la segregación racial

JOHANESBURGO, SUDAFRICA, 17 (AP).- El Primer Ministro sudafricano Pieter W. Botha ha advertido a la minoría blanca de su país que la política de segregación racial debe cambiar si desean evitar una revolución. Pero, al mismo tiempo, su gobierno sigue fomentando la creación de Estados independientes para los negros dentro de Sudáfrica, factor central de la política segregacionista.

La concesión de la independencia a Venda. tercera de las zonas empobrecidas creadas dentro del país para los negros, es un claro indicio de que el gobierno no planea desistir de la controvertida política de las llamadas "patrias", mediante la cual le arrebata la ciudadania sudafricana a los negros y los consigna a zonas rurales lejanas de los centros urbanos para tratar de suprimir el nacionalismo negro.

"La felicidad no es posible sin salud"

BOLDOLAXINE

LAXANTE

Contra todas las formas de estreñimiento

Regula el peristaltismo intestinal y la evacuación, estimulando la secreción biliar del hígado y las glándulas intestinales.

Es un verdadero laxante fisiológico de acción suave, sin cólicos. No produce acostumbramiento. Un comprimido antes de acostarse. Niños medio comprimido.

PIDA EN SU FARMACIA

CUANDO ME DECIDI A USAR TAMPONES PLAYTEX, NO LO HICE PORQUE SI.....

Me llamo Ma. Pia Rodriguez y tengo 19 años

La verdad es que nunca había hablado de mis tampones Playtex, pero el otro día en la Universidad descubrí que éramos varias las que ya los habíamos elegido.

Claro... si además de ser absorbentes, seguros y tan cómodos, mis tampones Playtex tienen desodorante... ¡para que nadie sepa cuando los estoy usando!

Por eso, yo ya elegí Playtex con desodorante.

El aroma es agradable... ¡y super discreto!

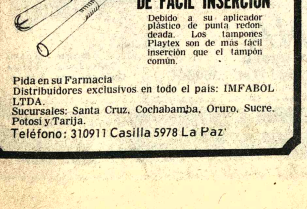

playtex

DE FACIL INSERCION

Debido a su aplicador plástico de punta redondeada. Los tampones Playtex son de más fácil inserción que el tampón común.

Pida en su Farmacia

Distribuidores exclusivos en todo el país: IMFABOL LTDA.

Sucursales: Santa Cruz, Cochabamba, Oruro, Sucre. Potosí y Tarija.

Teléfono: 310911 Casilla 5978 La Paz

"AL SERVICIO DE LA PATRIA"

LICITACION PUBLICA Nº 56-79

PROVISION DE: LUBRIZOL.

Se invita a las firmas interesadas a presentar propuestas para la provisión de:

LUBRIZOL.

El Pliego de Especificaciones podrá adquirirse en la Secretaría de la Junta de Adquisiciones de Y.P.F.B., ubicada en la calle Bueno Nº 185, 4º piso, previo pago de $b. 200.-- en la Sección Caja, 3er. piso del mismo edificio.

Las propuestas con las formalidades señaladas en el Pliego de Especificaciones, se recibirán en la Secretaría de la Junta de Adquisiciones, hasta el día lunes nueve de octubre, a horas 11:00 a.m.

La Paz, septiembre 14, 1979.

Ing. Humberto Suarez Roca
GERENTE GENERAL.

Las mejores Empresas del pais prefieren a nuestras EX-Alumnas..

GBS Central Business School

Estudia como nosotras "SECRETARIADO EJECUTIVO"

AMBIENTE AGRADABLE DE ESTUDIOS
PROGRAMAS CORTOS Y ACTUALIZADOS.
Inscripciones abiertas Capitán Castrillo 413 esq. 20 de Octubre
Telf: 367217

Contraloría General de la República

EDICTO

El señor Contralor Departamental y Juez Coactivo, por el presente edicto, cita, llama y emplaza al deudor cuyo nombre se especifica a continuación para que, en el término estipulado, concurra por si o mediante apoderado a la Contraloría Departamental o al Juzgado Coactivo a responder dentro del Juicio Coactivo seguido por el Instituto de Investigaciones Minero Metalúrgicas de Oruro de acuerdo al siguiente detalle:

Nº. NOMBRES Y APELLIDOS	Suma Adeudada $b.	Nota de Cargo	Fecha	Plazo de Pago
1.- Radomir Ivanovic	1.020.00	11/12/75	11/12/75	10 días.
2.- Emp. Minera Guillermo Sánchez	5.162.85	s/n.	11/12/75	10 días.

Señor Contralor Departamental y Juez Coactivo.- Representa.- Que los demandados arriba mencionados no han podido ser notificados con la Nota de Cargo, por ignorarse su paradero de los demandados.- Es cuanto representó para fines consiguientes.- Oruro, 23 de diciembre de 1975.- á, 5 de septiembre de 1979.- Notifiquese mediante edictos.- Fdo. Lic. Valentin Huallpa Villca. Juez Coactivo Contraloria.

Oruro, 7 de Septiembre de 1979.

Lic. Valentin Huallpa Villca
JUEZ COACTIVO CONTRALORIA

(Sello).- Contraloria Departamental de Oruro.- Depto. Legal. Oruro-Bolivia.

Contraloría General de la República

EDICTO

El Señor Contralor Departamental y Juez Coactivo, por el presente edicto, cita, llama y emplaza a los deudores cuyos nombres se especifican a continuación para que, en el término estipulado, concurran por si o mediante apoderado a la Contraloria Departamental o al Juzgado Coactivo a responder dentro del Juicio Coactivo seguido por el Instituto de Investigaciones Minero Metalurgicas de Oruro de acuerdo al siguiente detalle:

Nº. NOMBRES Y APELLIDOS	Suma Adeudada $b.	Nota de Cargo	Fecha	Plazo de Pago
1.- Radomir Ivanovic	1.020.00	11/12/75	11/12/75	10 días.
2.- Emp. Minera Guillermo Sánchez	5.162.85	s/n.	11/12/75	10 días.

Señor Contralor Departamental y Juez Coactivo.- Representa.- Que los demandados arriba mencionados no han podido ser notificados con la Nota de Cargo, por ignorarse su paradero de los demandados.- Es cuanto representó para fines consiguientes.- Oruro, 23 de diciembre de 1975.- á, 5 de septiembre de 1979.- Notifiquese mediante edictos.- Fdo. Lic. Valentin Huallpa Villca. Juez Coactivo Contraloria.

Oruro, 7 de Septiembre de 1979.

Lic. Valentin Huallpa Villca
JUEZ COACTIVO CONTRALORIA

(Sello).- Contraloria Departamental de Oruro.- Depto. Legal. Oruro-Bolivia.

Contraloría General de la República

EDICTO

El señor Contralor Departamental y Juez Coactivo, por el presente edicto, cita, llama y emplaza al deudor cuyo nombre se especifica a continuación para que, en el término estipulado, concurra por si o mediante apoderado a la Contraloria Departamental o al Juzgado Coactivo a responder dentro del Juicio Coactivo seguido por el Instituto de Investigaciones Minero Metalúrgicas de Oruro de acuerdo al siguiente detalle:

Nº NOMBRE Y APELLIDO	SUMA Adeudada $b	Auto de Solvendo	Fecha	Plazo Pago
1.- Emp. Minera Ingencon	5.520,24	4/78	14/2/78	3 día

Señor Contralor Departamental y Juez Coactivo.- Representa.- Que el demandado arriba mencionado no ha podido ser notificado con el Auto de Solvendo por ignorarse su paradero del encausado.- Es cuanto representó para fines consiguientes.- Oruro, 23 de mayo de 1978.- Fdo. Oficial de Diligencias del Juzgado Coactivo.- a, 5 de septiembre de 1979.--- Notifiquese mediante edicto. Fdo. Lic. Valentin Huallpa Villca.- Juez Coactivo Contraloria.

Oruro, 7 de septiembre de 1979

Lic. Valentin Huallpa Villca
JUEZ COACTIVO CONTRALORIA

YPFB

"AL SERVICIO DE LA PATRIA"

Licitación Pública Nº. 55-79

Provisión de: Garrafas para GLP

Se invita a las firmas interesadas a presentar propuestas para la provisión de:

GARRAFAS PARA GLP

El Pliego de Especificaciones podrá adquirirse en la Secretaria de la Junta de Adquisiciones de Y.P.F.B., ubicada en la calle Bueno Nº. 185, 4to. piso, previo pago de $b. 300.00 en la Sección Caja, 3er, piso del mismo edificio.

Las propuestas con las formalidades señaladas en el Pliego de Especificaciones, se recibirán en la Secretaria de la Junta de Adquisiciones, hasta el dia martes 16 de octubre, a horas 11.00 a.m.

La Paz, Septiembre 14, 1979

Original firmado
Ing. Humberto Suárez Roca
Gerente General Y.P.F.B.

MINISTERIO DE PREVISION SOCIAL Y SALUD PUBLICA

CONVOCATORIA A CONCURSO DE MERITOS Y EXAMEN DE COMPETENCIA

Por disposición del Sr. Ministro de Previsión Social y Salud Pública, y en cumplimiento del Estatuto del Médico Empleado, aprobado por Decreto Supremo Nº. 10419 de 18 de agosto de 1972 y el Reglamento de Concurso a Méritos, se CONVOCA a Concurso de Méritos, Examen de Competencia y Oposición a todos los profesionales médicos, para ocupar los siguientes cargos de Directores de Unidades Sanitarias, Hospitales y Centros de Salud Departamentales.

LA PAZ	ITEM	HABER MENSUAL	HORARIO
Centro de Salud La Paz Nº. 1	880	$b. 14.055	8 hs. dedicación exclusiva
Hospital 20 de Octubre	1940	$b. 12.500	8 hs. " "
Centro de Salud La Paz Nº. 2	2046	$b. 13.250	8 hs. " "
COCHABAMBA			
Unidad Sanitaria	2956	$b. 15.000	8 hs. " "
Centro de Salud	3032	$b. 14.055	8 hs. " "
POTOSI			
Unidad Sanitaria	3933	$b. 15.000	8 hs. " "
Centro de Salud	3987	$b. 13.500	8 hs. " "
ORURO			
Centro de Salud	4400	$b. 13.500	8 hs. " "
Hospital San Juan de Dios	4461	$b. 13.500	8 hs. " "
SANTA CRUZ			
Unidad Sanitaria	4792	$b. 15.000	8 hs. " "
Centro de Salud	4846	$b. 14.055	8 hs. " "
Hospital San Juan de Dios	5025	$b. 14.055	8 hs. " "
Hospital del Niño Mario Ortiz	5290	$b. 13.500	8 hs. " "
Hospital Maternológico Percy Boland	5460	$b. 13.500	8 hs. " "
TRINIDAD			
Unidad Sanitaria	6312	$b. 15.000	8 hs. " "
Centro de Salud	6378	$b. 13.500	8 hs. " "
Hospital de Niños "Reyes Davis"	6476	$b. 12.000	8 hs. " "
Hospital Germán Busch	6396	$b. 13.500	8 hs. " "
SUCRE			
Centro Salud	7371	$b. 13.500	8 hs. " "
Hospital San Pedro Claver	7407	$b. 10.675	6 hs. tiempo completo
TARIJA			
Unidad Sanitaria	7991	$b. 15.000	8 hs. dedicación exclusiva

REQUISITOS:

1.- Título Académico original o fotocopia debidamente legalizada por autoridad competente.
2.- Título en Provisión Nacional, original o fotocopia debidamente legalizada por autoridad competente.
3.- Carnet de Registro en el Ministerio de Previsión Social y Salud Pública.
4.- Carnet o Certificado actualizado a un mes anterior del registro en el Colegio Médico.
5.- Certificado de Compatibilidad para presentarse al Concurso o carta aclaratoria de que en caso de ser ganador renunciará al/o los cargos que lo incompatibilizan.
6.- Título o Diploma de Médico Salubrista o Administración Hospitalaria, original o fotocopia legalizada por autoridad competente.

El concursante en caso de no presentar uno de estos requisitos será automáticamente excluido del concurso.

Los Expedientes, currículum vitae y la documentación respectiva debidamente legalizada deberán ser presentados en la Dirección General de Salud Pública (primer piso Edificio Ministerio de Previsión Social y Salud Pública, Plaza del Estudiante). Los del interior lo harán a través de las respectivas Unidades Sanitarias hasta las 17.30 horas del día jueves 4 de octubre del presente año.

La Paz, 15 de septiembre de 1979

Dr. Gliceno Rojas Caballero
DIRECTOR GENERAL DE SALUD

Dr. Oscar Serrate Pérez
SUBSECRETARIO DE SALUD PUBLICA a.i.
Vo. Bo. Dr. Jorge Abularach B.
MINISTRO DE PREVISION SOCIAL Y SALUD PUBLICA
DEPARTAMENTO DE RELACIONES PUBLICAS Y PRENSA

Mejora estado de salud de octillizas sobrevivientes

NAPOLES, 17 (AP).- Dos niñas de los ocho bebés que una napolitana dio a luz el mes pasado han llegado a un kilo de peso y están cobrando fuerza diariamente, informó el hospital de San Pablo.

Los otros seis bebés fallecieron.

Los médicos siguen expresándose cautelosamente sobre las posibilidades de supervivencia de las bebés Anna y Silvana, que al igual que los otros seis nacieron sietemesinas el 16 de agosto.

Anna llegó a un kilo de peso hoy y ha superado sus problemas intestinales, dijo el doctor Ugo de Bellis, director del pabellón pediátrico del hospital. Silvana hizo ese peso la semana pasada y de entonces acá ha aumentado 100 gramos.

La madre, Pasqualina Chianese, de 29 años, había tomado drogas fertilizantes. Uno de los octuplos murió 10 horas después el parto, cuatro más fallecieron en el término de cinco días y el sexto una semana después de nacido.

Dos familias lograron escapar en globo hacia Alemania Federal

NAILA, ALEMANIA OCCIDENTAL (17 AP).- Dos matrimonios y sus cuatro hijos se elevaron ayer en un globo construido con sábanas y pedazos de nilon y tras un vuelo de media hora en el que atravesaron 18 kilómetros llegaron a Alemania Federal desde su vecina comunista.

Peter Strelzer, un mecánico de aviones que diseñó el globo, dijo a los periodistas de Naila, la población de Alemania Occidental donde aterrizaron las dos familias, que se trató de su segundo intento de cruzar la frontera en globo. El primero, el 4 de julio fracasó.

"No nos era posible seguir manteniendo a nuestros hijos y soportando las condiciones políticas de Alemania Oriental", declaró Strelzek, quien fue acompañado en su huida por su esposa y sus dos hijos así como por el albañil Andreas Welzel, ambién con su esposa y dos hijos.

Strelzek dijo que la huída comenzó a las 01:30 de ayer. Primero llenaron el globo de aire caliente cerca de Lobenstein. Una hora después despegaron propulsados por vientos del noroeste y se elevaron hasta 2.430 metros. Viajaron a unos 40 kilómetros por hora.

Al cabo de aproximadamente media hora descendieron en las inmediaciones de Naila tras haber dejado atrás la denominada Faja de la Muerte que separa las dos Alemanias con alambres electrificados y campos minados. Los esperaban dos policías germano occidentales que creyeron estar viendo un objeto volador no identificado. Se ins ima que esta es la primera vez que residentes de Alemania Oriental huyen a Occidente por esta vía.

ELECCIONES.- Estocolmo 17 (AP).- El primer ministro Olla Ullsten, izquierda, cierra su voto y el ex-primer ministro Olof Palme, coloca el suyo, en las elecciones nacionales realizadas en Suecia. Los primeros resultados dan un empate (Radiofoto AP).

Dudan de que Kennedy se presente a las elecciones en los EE.UU.

WASHINGTON, 17 (EFE).- Es posible que, después de todo, el senador Edward Kennedy no se presente a las elecciones presidenciales del año próximo y Jimmy Carter sea reelegido, declaró el Presidente de la Cámara de Representantes, Thomas O'Neill.

El parlamentario, que representa en el Congreso a Massachussets y es amigo de la familia Kennedy dijo también, en una entrevista por radio que ha causado gran impacto en círculos políticos de la capital, que se inclina a pesar que Kennedy esta en contra de Presentarse a la elección.

Su opinión, señaló esta basada en "Conocer la forma como operan los Kennedy". Según O'Neill, las recientes declaraciones del senador pudieran ser solo un aviso para Carter.

A la hora de la verdad, el Presidente será reelegido "porque es un hombre muy pertinaz, aseguró el Presidente de la Cámara.

Las declaraciones de O'Neill, fueron destacadas hoy en todos los medios de prensa porque en círculos políticos se creía hasta el momento que esta figura era quien principalmente animó a Kennedy a que retara a Carter.

En días pasados O'Neill declaró que en caso de que se produjera ese reto, Kennedy ganaría e intuyó que por su parte él apoyaría al senador de su Estado, Massachussets si llegara ese momento.

Conferencia Internacional sobre el medio ambiente

BERNA, 17 (EFE).- Desde mañana y hasta el 21 tendrá lugar en esta ciudad la tercera Conferencia Ministerial Europea sobre el Medio Ambiente.

En la capital helvética, 21 Estados europeos discutirán acerca de los actuales problemas concernientes a la protección del medio ambiente, problemas que, durante la última década, es uno de los fundamentales en las sociedades altamente industrializadas.

Bajo la presidencia del Presidente de la Confederación Suiza, Hans Huerlimann, los Ministros de los países miembros del Consejo de Europa, las respectivas delegaciones, los observadores de los organismos internacionales y los representantes de los países invitados debatirán sobre los dos temas principales: "La Contabilidad de la economía agrícola y forestal en la protección del medio ambiente", y "la educación escolar y extraescolar en el dominio de la ecología".

En esta misma ocasión los ministros analizarán, además, los resultados obtenidos hasta hoy en ese dominio y establecerán los caminos a seguir para lograr una colaboración en Europa sobre la protección del medio ambiente.

La Conferencia deberá concluir con la firma de un acuerdo sobre la protección de los animales de caza y de las plantas salvajes, con el lanzamiento de una campaña de información sobre ese tema y con un viaje de estudios en el Valle de la Reuss, en el canón suizo.

Plan árabe de ayuda a negros norteamericanos

PARIS, 17 (EFE).-Varios países árabes productores de petróleo están estudiando un plan de ayuda a los negros norteamericanos, reveló hoy lunes aquí, el semanario "Le Point".

Por iniciativa del Presidente libio Gadhafi, estos productores de crudos "se proponen crear un fondo destinado a mejorar las condiciones de vida de los negros norteamericanos".

Combustibles sintéticos pueden causar modificaciones climáticas

WASHINGTON, 12 (AP).- Un esfuerzo internacional por producir combustibles sintéticos podría causar peligrosas modificaciones climáticas originadas en el aumento de los niveles del anhidrido carbónico en la atmósfera, según un informe de un simposio científico divulgado por el Comité de Asuntos Gubernamentales del Senado.

Algunos científicos expresaron previamente, que el aumento de las concentraciones de anhidrido carbónico produciría un denominado "efecto de invernadero", con un aumento de las temperaturas globales que daría como resultado modificaciones climáticas, de las corrientes oceánicas y los niveles de los mares.

El informe del simposio científico efectuado el 30 de julio señala que la producción en gran escala de los combustibles sintéticos no afectaría por sí sola en forma significativa la concentración de anhidrido carbónico. Pero agrega que el desarrollo en gran escala de la producción de combustibles sintéticos "unida al continuo énfasis en las fuentes tradicionales de combustibles fósiles, puede causar graves consecuencias climáticas".

Los combustibles sintéticos producen más del doble de emisiones de anhidrido carbónico que el gas natural; 1,7 veces más que el petróleo y 1,5 veces más que el carbón.

Mientras tanto, el grupo de defensa de los consumidores fundación educacional de acción energética señaló que la liberación de los precios del petróleo nacional acrecentaría los ingresos de las 23 compañías petroleras más importantes en casi 4.000 millones de dólares anuales y el valor de los yacimientos petrolíferos inexplotados en más de 300.000 millones de dólares.

El Presidente Jimmy Carter ordenó la gradual eliminación de los controles de los precios del petróleo nacional durante los próximos dos años, lo que elevaría los precios internos a los del petróleo importado y alentaría la producción nacional.

Un vocero del Instituto Norteamericano del Petróleo, Mike Waters, dijo que el grupo de consumidores "completamente pasa por alto el propósito de la liberación de precios".

"Nuestro objetivo nacional es reducir la dependencia de inestables fuentes extranjeras de petróleo. El hecho cierto es que al dejar nuestras reservas en el subsuelo no nos ayudará a reducir las importaciones ni para lograr este objetivo se necesarios los capitales adicionales".

Revelan ataque del Ejército de EE.UU. a San Francisco en 1950

WASHINGTON, 17 (EFE).- El Ejército Norteamericano atacó San Francisco con gases bacteriológicos en 1950 para probar su capacidad de destruir la moral de un pueblo enemigo, se reveló hoy lunes.

De las 800.000 personas que en aquella época vivían en esa ciudad de California, un hombre murió y otras once sufrieron graves casos de pulmonía por respirar el aire, mezclado con niebla, con que les roció el Ejército de su propio país.

Después de 29 años de silencio, el Ejército de tierra de los Estados Unidos confirmó hoy que todo esto es verdad aunque a'modode disculpa dijo que sus jefes no sabían entonces que la bacteria con la que rociaron San Francisco fuera a ser tan dañina.

La "operación" tuvo lugar entre el 20 y el 26 de septiembre de 1950 y se efectuó desde un destructor del Ejército que, colocado fuera del famoso puente "Golden Gate" estuvo seis días rociando bacteria sobre la bahía de San Francisco mezclada con agua, para crear una densa niebla.

Los habitantes del lugar acostumbrados a la frecuente niebla en su región, ni se enteraron de que pasaba algo raro.

En los hospitales, sin embargo, empezaron a recibirse muchos mas pacientes de lo normal afectados de pulmonía..

Según reconoció hoy el Ejército, esa niebla artificial contenía 500 particulas de un virus conocido como "Serratia" por cada litro de agua.

En aquel momento se desconocia cuál sería el efecto, posiblemente nocivo del virus. Los médicos saben hoy que causa una forma de pulmonía que puede ser mortal.

La confesión del Ejército se produjo tras una batalla legal con los herederos de Edward Nevins, que murió a los 75 años de edad, el 1 de noviembre de 1950, a causa de una pulmonía creada por el virus "Serratia".

Uno de sus nietos, James Nevins, abogado de San Francisco, leyó hace varios años una noticia en la prensa donde se hablaba de la posibilidad de que el Ejército hubiera atacado a San Francisco con armas bacteriológicas en aquella época.

Nevins siguió el caso convencido de la causa de la muerte de su abuelo, tiene pendiente ante los tribunales una demanda por once millones de dólares contra el Ejército.

El documento, hasta ahora secreto, donde se relata la operación, data de 1951 y no fue publicado hasta hoy.

En él se revela que el objetivo de la misión que convirtió a 800.000 ciudadanos norteamericanos en conejillos de indias de su Ejército fue el de "estudiar las posibilidades ofensivas de atacar un puerto de mar con armas bacteriológicas desde un barco estacionado fuera de sus costas".

Tiroteo cerca de la casa de la familia de Aldo Moro

ROMA, 17 (EFE). La Policía Italiana disparó esta madrugada varios tiros al aire, para tratar de detener a un individuo sospechoso, ante la casa de la familia de Aldo Moro, ei líder democristiano asesinado el año pasado.

El tiroteo produjo un considerable revuelo y en los primeros momentos se pensó que alguien pudo haber atentado contra la familia Moro.

Fuentes policiales indicaron que un sereno había visto rondar por el lugar, en la calle "Forte Trionfale", a un individuo sospechoso, con un destornillador en la mano, y que, para intentar detenerle, se hicieron algunos disparos al aire.

El individuo, que al parecer tenía otro cómplice en los alrededores, logró escapar.

Se ignora si este episodio puede tener alguna relación con recientes hechos sospechosos, de los que el más grave fue un intento de atropello con un automóvil, el sábado anterior, contra Anna, segunda hija de Aldo Moro.

La familia de Moro sostiene que alguna persona u organización está intentando atemorizar a Anna, de 30 años.

Anna fue citada varias veces en las cartas que su padre escribió desde la "cárcel del pueblo en que estuvo secuestrado y ambién recogió de una cabina telefónica pública uno de los comunicados de la organización ultraizquierdista armada "Brigadas Rojas", autora del secuestro.

Algunos comentaristas indicaron que es posible que Anna conozca el rostro de algunos de los secuestradores de su padre, o algún otro dato importante.

La familia Moro salió al paso de estos comentarios y afirmó que "no tenemos ningún secreto que guardar".

fiberplast®

Para almacenamiento de agua, combustible, vinos, ácidos, etc.

Tanques de plástico reforzado con fibra de vidrio FIBERGLAS

TANQUES ESTACIONARIOS
Tipo Cilíndrico Vertical
De 5.000 a 20.000 litros de capacidad

TANQUES DE AGUA
(Tipo Domiciliario)
De 300 a 1.000 litros de capacidad

TINGLADOS

Pida asesoramiento en:

SANTA CRUZ: Barrio Militar Calle Tacna 56 Casilla 4120 Tel. 31507

ORURO: Junin 274 Esq. Brasil Tel. 5500

LA PAZ: Edif. Santa Isabel Bloque B Piso 12 Dpto 1201 Tel. 32815

COCHABAMBA: Urquidez 2316 Casilla 711 Tel. 23602-60135

Revestimientos de Tanques de Cemento y otros.....consulte!

¿Sufre de cansancio?

¿Se siente usted agobiado y falta de energías al terminar las labores diarias de casa? Consulte a su médico, quien seguramente le indicará las Pastillas McCoy para suministrar a su organismo las vitaminas A y D del Aceite de Hígado de Bacalao... Hierro para enriquecer la sangre... Calcio para los dientes y huesos... Fósforo y otros minerales esenciales, que le ayudarán a recobrar las energías perdidas diariamente. Pida Pastillas McCoy. Rehuse substitutos.

Pastillas McCOY
de aceite de hígado de bacalao

FABRICA LIDER DE BEBIDAS GASEOSAS NECESITA

10 camionetas de 2.1/2 toneladas de capacidad, para la venta de sus productos a comisión.

Mayor información en Colombia 520 (Presentarse personalmente en Gerencia).

Fábrica de Aguas Gaseosas "Oriental Ltda."

Becas para la Carrera de Agronomía

Escuela Agrícola Panamericana Inc.

Tegucigalpa, Honduras C.A.

Se comunica a los estudiantes interesados en la carrera de ciencias agrícolas que la Escuela Agrícola Panamericana, Inc. ofrece becas de estudios, bajo los siguientes requisitos:

1. Ser varón menor de 21 años,
2. Ser bachiller o estar en último año de ciclo medio.
3. Pasar examen de admisión a llevarse a cabo,

Horas. 9.00 a.m.
Día: Lunes
Fecha: Septiembre 24 1979
Lugar: Colegio San Calixto-Ciudad Jenaro Sanjinez N°. 701

Nota: Pago por derecho de examen $b. 100.oo y presentación indispensable de carnet de identidad o certificado de notas de 4°. Medio.

Contraloría General de la República

EDICTO

El Señor Contralor Departamental y Juez Coactivo, por el presente edicto, cita, llama y emplaza a los deudores cuyos nombres se especifican a continuación para que, en el término estipulado, concurran por sí o mediante apoderado a la Contraloría Departamental o al Juzgado Coactivo a responder dentro del Juicio Coactivo seguido por el Instituto de Investigaciones Minero Metalúrgicas de Oruro, de acuerdo al siguiente detalle.

N° Nombres y apellidos	Suma adeudada $b.	Pliego de cargo	Plazo de Fecha	Plazo de pago
1.-Emp. Minera Rafael Otazo	6.773.62	6/77	6/5/77	5 días
2.-Emp Minera. Andacaba	5.384.58	2/78	9/2/78	5 días

Señor Contralor Departamental y Juez Coactivo.- Representa .- Que los demandados arriba mencionados no han podido ser notificados con el Pliego de Cargo, por ignorarse su paradero, de los demandados. Es cuanto represento para fines consiguientes.- Oruro, 6 de marzo de 1978.- Fdo. Oficial de Diligencias del Juzgado Coactivo.- a 5 de septiembre de 1979 Notifíquese mediante edictos.- Fdo. Liv. Valentin Huallpa . Juez Coactivo Contraloria.

Oruro, 7 de septiembre de 1979

Lic. Valentin Huallpa Villca
JUEZ COACTIVO CONTRALORIA

EDICTOS

El Dr. Wenceslao Rodriguez Tudela Juez Cuarto de Instrucción en lo Civil de la Capital etc. etc.

HACE SABER: Que, por el presente edicto, cita, llama y emplaza a Felicidad Deheza Molina, para que por sí o mediante apoderado, asuma defensa dentro del Proceso Sumario de Desalojo seguido a instancia de Betty Mercado de Delgado a través de su mandatario José Mendizabal Bravo; en lo que se ha previsto lo que a continuación sigue.- - - - MEMORIAL QUE CURSA A FOJAS OCHO.- - - - - -Señor Juez Instructor de Turno en lo Civil.- - - - - -En nombre y representación de la persona que nombro demanda demanda de desalojo.- Otrosí.- - - JOSE MENDIZABAL BRAVO, abogado y hábil por derecho, comparezco respetuoso ante su autoridad, digo: El documento privado que presento adjunto en testimonio como prueba preconstituida acredita que la señora Betty de Delgado, natural de Cochabamba, casada, ocupada en labores de su hogar con morada en la Plaza Sucre N°. 314, de esta ciudad, ha entregado en contrato de alquiler a Felicidad Deheza Molina la tienda N°. 320 de la misma Plaza Sucre de esta ciudad, de su propiedad por el término de 1 año forzoso, computable del 1° de Octubre de 1977, plazo que ha fenecido el 30 de septiembre de 1978.Se vé del mismo contrato que el destino de la tienda así ajustada, era para el establecimiento de un negocio comercial, sujeto en consecuencia al régimen de libre contratación del art. 1°. de la Ley de 6 enero de 1960, con la circunstancia de que por la cláusula 2ª. del documento esta estipulado expresamente que no hay lugar a tácita reconducción y de que no obstante y a la sazón, la locadora, señora Betty de Delgado, ha requerido oportunamente a Felicidad Deheza Molina que desocupe y devuelva la tienda, extremo el cual consta de la carta de 31 de agosto de 1978, dirigida a esta por aquella por intervención de funcionario de Fé Pública, carta que igualmente presento adjunta como más prueba preconstituida.- - - - - - - - - - Además Felicidad Deheza Molina ha dejado de pagar los alquileres convenidos, de los $b.: 1 500 mensuales, desde el mes de julio inclusive de 1978. Y persiguida por sus acreedores ha fugado del país dejando cerrado el local, bajo de llave, con grave perjuicio de los intereses de su locadora. No ha obedecido ni a su llamado por publicaciones de prensa para que devuelva la tienda y pague los alquileres corridos.- - - - - - - - - - - - - - - Mérito, con el poder especial y suficiente que también presento adjuntado en mi favor por la señora Betty de Delgado, así como la referida prueba literal preconstituida, adjunta en fojas 6 útiles, y en apoyo del art. 625 del Código de Pdto. Civil, deduzco la presente demanda de Desalojo contra la mencionada Felicidad Deheza Molina por fenecimiento del plazo del contrato de la locación y por falta de pago de los alquileres.- - - - - - - - - - - - - - -

Unánime repudio al plan de ventas de las reservas de estaño de EE.UU.

Inmediatamente después de conocerse la noticia de la autorización concedida por el Comité de Defensa del Senado de los Estados Unidos para la venta de las reservas norteamericanas de estaño, en La Paz surgió un unánime y coincidente sentimiento de condena hacia la actitud norteamericana que la calificó como una "agresión" al pueblo boliviano y una actitud de deslealtad hacia el país que contribuyó decididamente a la defensa de la democracia durante la Segunda Guerra Mundial, a través de la venta preferencial de minerales a las industrias estadounidenses.

Los criterios fueron expresados por representantes de los principales sectores de la actividad nacional, desde los oficiales hasta los laborales, pasando por los políticos, empresariales y estudiantiles.

En la edición de la fecha se dedican espacios al reflejo de los criterios expresados después de conocerse la noticia proveniente de Washington.

La cotización del estaño descendió ayer 5 puntos

El precio del estaño descendió ayer cinco puntos, al conocerse la decisión norteamericana de lanzar parte de sus reservas estratégicas al mercado internacional. El mineral se cotizó en Londres en 6,81 dólares la libra fina, cinco centavos menos que el pasado viernes.

La semana pasada, el estaño fluctuó entre los 6,96 y los 6,86 dólares. Comenzó la semana de transacciones en el mercado londinense el lunes con 6,96 dólares, siguió el martes con 6,86, el miércoles con 6,86 y el jueves 6,82, para cerrar el viernes en 6,86 dólares.

La plata y el oro, entre tanto, siguen estableciendo los precios más altos de su historia comercial en el mercado internacional de Londres.

Ayer el precio récord de la plata quedó establecido en los 13,44 dólares la onza troy. En los cinco días de la pasada semana, este mineral marcó los siguientes precios: 12,19 el lunes, 12,13 el martes, 12,38 el miércoles, 11,96 el jueves y 13,17 el viernes.

El oro, por su parte, llegó ayer a los 350 dólares por onza troy, luego de establecer los siguientes precios en los cinco días de la semana pasada: 337, 338, 335,25, 333,50 y 345,75 siempre por onza troy.

Comisión de Diputados

Presupuesto de 1980 debe dar prioridad a los planes viales

La programación presupuestaria de 1980 debe dar carácter prioritario a los planes de construcción y mejoramiento de carreteras, declaró ayer el presidente de la Comisión de Transportes, Comunicaciones y Obras Públicas de la Cámara de Diputados, Hugo Velasco.

Hizo esa declaración al término de una reunión de trabajo con representantes del Servicio Nacional de Caminos. Velasco presidió una comisión de diputados que, durante más de una hora, intercambió ideas con el director y técnicos del SNC, sobre la situación de la red nacional de carreteras y los planes de la entidad caminera estatal.

La reunión se efectuó en el salón de conferencias del Servicio de Caminos, ayer en la mañana.

La decisión de promover una mayor atención a los programas carreteros se basa en que "los caminos constituyen uno de los fundamentos del desarrollo nacional y deben ser construídos y mejorados en función de las necesidades sociales", según Velasco.

El diputado aseguró que las restricciones del actual presupuesto constituyen un obstáculo para el desarrollo de las vías de comunicación y que "es conveniente estudiar una mejor distribución del gasto público".

En los próximos días, los miembros de la Comisión de Obras Públicas de la Cámara de Diputados, se entrevistarán con el Ministro de Finanzas, para tratar de normalizar el desembolso de los recursos asignados al sector de Caminos, para la presente gestión, y establecer los primeros criterios para una ampliación de la partida presupuestaria del SNC, para el próximo año.

Durante la reunión de ayer, Jorge Jáuregui, Director del SNC, expuso los alcances del programa de trabajos de esa entidad y explicó que éste, pese a ser restringido, no puede efectuarse según los cronogramas establecidos, a causa de irregularidades en la obtención de los recursos fiscales.

Pidió a los diputados mayor colaboración, con objeto de "efectivizar las labores conjuntas." Los congresales, por su parte, comprometieron su cooperación y aseguraron que asistirán a una nueva reunión con los técnicos del SNC, la próxima semana.

CARRETERA COCHABAMBA-SANTA CRUZ

El Subsecretario de Transportes, Edgar Monje, el Director del Servicio de Caminos y representantes del Congreso realizarán , entre hoy y mañana, una inspección a la carretera Cochabamba-Santa Cruz, con objeto de definir la ejecución de un programa de reparación.

Para la ejecución de las obras de resellado de esa vía, el presupuesto general de la Nación asignó una partida de 19 millones de pesos bolivianos, de los cuales ya fueron desembolsados 8.

El SNC gestiona la entrega de los restantes 11 millones y de un soporte adicional de 12 millones de pesos.

El Director de Caminos expresó que se tratará de concretar la obra lo más pronto posible, a causa de la precariedad de las lluvias. Hasta ahora, el Servicio de Caminos reconstruyó 45 kilómetros en esa vía, entre Santa Cruz y Puente Turumá.

CARRETERAS A PANDO.- Miembros de la bancada parlamentaria de Pando visitaron ayer a las autoridades del Servicio de Caminos, para analizar las posibilidades de impulsar la construcción de carreteras hacia ese distrito. Técnicos y congresales discutieron los tres proyectos que se ejecutan actualmente y resolvieron dar prioridad a la ruta San Buenaventura-Ixiamas-Puerto Heath, que se conectará con la carretera La Paz-Beni. Los representantes de Pando se comprometieron a gestionar la conclusión de los estudios y apoyar las negociaciones tendentes a conseguir el financiamiento necesario para el tramo Ixiamas-Puerto Heath.

Empresa privada censura venta de estaño por Estados Unidos

La Confederación de Empresarios Privados de Bolivia censura la venta de 35.000 toneladas de estaño que se propone hacer EE.UU., porque considera que es un atentado a los derechos humanos y al destino de un país y su pueblo, según declaró ayer el presidente de esa institución, Marcelo Pérez Monasterios.

Rememoró las condiciones en que EE.UU. logró acumular las denominadas reservas estratégicas, durante la Segunda Guerra Mundial.

"Bolivia dijo, tal vez ingenuamente, en defensa y en apoyo de la causa común del aliado norteamericano en el conflicto bélico, ha entregado su esfuerzo y el sacrificio de los trabajadores del subsuelo, para formar una gran reserva estratégica que, más tarde, paradógicamente, se utilizaría en contra del mismo país que hizo esos aportes".

CONTRADICCIONES FUNDAMENTALES

Expresó que "el gigante del norte, en reiteradas oportunidades, con bombos y platillos, ha comprometido su apoyo a los países subdesarrollados, en este caso Bolivia, remarcando los derechos humanos como punto de partida para sus relaciones internacionales".

Dijo que, en esas condiciones, nuestro país había iniciado el camino de la democratización -también propugnada por los EE.UU.-, hasta sentar las bases de ese sistema de gobierno con amplio respaldo del pueblo. "Este gran esfuerzo de Bolivia (el de la democratización) se ve ahora seriamente afectado por el anuncio de la posibilidad de las ventas de estaño de la GSA", afirmó.

Añadió: "Esto (la venta de estaño) no significa otra cosa que un atentado contra los derechos humanos y un desconocimiento de la filosofía principista que sostiene EE.UU., porque es necesario recalcar que el concepto de los derechos humanos no se circunscribe al individuo sino que comienza en él y se extiende a la familia, a la sociedad y a todo un país, y su perspectiva tiende a mejorar las condiciones de vida del individuo, a través de un desenvolvimiento económico y no a empeorarlo".

Indicó que la probable venta de estaño por EE.UU. "vulnera esos objetivos y desconoce las aspiraciones de un pueblo cuyos ingresos se basan casi exclusivamente en la minería del estaño".

Dijo que Bolivia debe demandar en todos los organismos internacionales la solución a esa injusta situación, porque constituye una agresión económica y un atentado contra el proceso democrático boliviano. "EE.UU. debe resolver sus problemas internos (la industria del acero y hojalata), sin comprometer ni afectar el destino de un pueblo".

EXPERTOS MADEREROS.- En cumplimiento de un acuerdo bilateral, llegaron a Bolivia dos especialistas españoles, Andrés Remacha y Manuel Goytia, que trabajarán durante un año, en la Cámara Forestal de Santa Cruz, en el asesoramiento para el uso industrial de la madera. Ambos técnicos fueron presentados por el Ministro Consejero de la Embajada hispana, Miguel Puertes.

Sectores laborales repudian la actitud norteamericana

La decisión del gobierno de los Estados Unidos, de lanzar al mercado mundial 35.000 toneladas de estaño de sus reservas, es una muestra más de que Norteamérica no es amiga de Bolivia, declaró Juan Lechín, Secretario Ejecutivo de la Central Obrera Boliviana.

Hizo esa declaración después de asistir a una reunión de la Federación de Mineros en la que se trató acerca del paquete económico que los mineros pondrán en consideración del Ampliado Económico convocado por la COB, el 20 de septiembre.

Lechín dijo también que "los Estados Unidos ya han debido olvidar que el estaño que ahora pretenden vender es el que compraron a Bolivia a la mitad del precio que estaba en vigencia cuando se desarrollaba la Segunda Guerra Mundial".

"Es la política del imperialismo -añadió- que quiere empobrecer más a nuestro país, para sojuzgarlo".

"Los gobiernos norteamericanos no nos han ayudado nunca. Todas sus acciones obedecen a una política imperialista de dominación. Los anteriores años, de gobiernos de facto, los Estados Unidos, otorgaron a Bolivia préstamos por 1.500 millones de dólares que no beneficiaron de ninguna manera al país ya que sólo sirvieron para importar artículos suntuarios".

"Estos dineros no se invirtieron en la construcción de caminos o mejorar las condiciones de vida de los trabajadores".

Calificó como un "atropello" la decisión norteamericana y añadió que no es novedad una actitud de esa naturaleza.

Lechín añadió: "Nos queda el derecho a la protesta y lo haremos ante todas las organizaciones internacionales del mundo, aunque sabemos que las decisiones de los Estados Unidos, son irreversibles".

"La venta de las reservas de la GSA significan aumentar la crisis económica del país", agregó.

Consultado acerca de que si la venta del estaño norteamericano ocasionaría una baja considerable en la cotización del mineral, dijo que esperaba que esto no sucediera ya que el estaño, en los últimos tiempos se usa especialmente en la cibernética.

Sin embargo, informó que el precio actual no subirá en perjuicio de la economía nacional, ya que los costos de explotación del mineral son los más altos.

Finalmente, reiteró que los Estados Unidos busca el empobrecimiento de nuestro país para explotarlo más.

CUB

La Confederación Universitaria Boliviana ha emitido un comunicado en el que propone que Bolivia llame a una reunión extraordinaria del Consejo Internacional del Estaño y que se proponga a los países productores, la creación de un organismo propio, sin la participación de los países consumidores.

Asimismo, dice que nuestro país debe exigir, de inmediato, la realización de una reunión de los países del Pacto Andino, para convocar, en bloque, a una Asamblea Extraordinaria de la OEA, que exija a los Estados Unidos respeto a los derechos humanos y a la soberanía económica de los países.

La CUB, exhorta también a los organismos sindicales y políticos a pronunciarse contra la venta de las reservas del estaño de los Estados Unidos y propone a la COB la inmediata constitución del Comité de Defensa de los Recursos Naturales, para movilizar al pueblo contra el imperialismo.

Invita a participar en el Foro-Debate sobre la defensa de los recursos naturales y la defensa de la economía popular, que se efectuará en los próximos días, en la UMSA.

Dice: "Para quienes todavía dudan de la terrible dominación imperialista sobre Bolivia, el lanzamiento de las reservas del estaño de los EE.UU. al mercado mundial es una prueba de ello".

"Durante la Segunda Guerra Mundial, Bolivia contribuyó a los aliados en su lucha contra el Eje, con lo único que puede contribuir un país explotado: sus materias primas.

"El gobierno de Peñaranda, mediante un contrato, se comprometió a vender a los EE.UU. el estaño al precio irrisorio de 42 centavos de dólar la libra fina precio sigue en vigencia bajo los precios "democráticos", aún por muchos años, después de haber terminado la contienda bélica".

Citando al escritor Almaráz, el comunicado de la CUB dice: "Bolivia, en 1941, dejó escapar un gran momento".

Habría bastado que los precios del mineral -continúa- se aproximaran en parte a los de manufactura norteamericana, para que el país se capitalizara.

Consigna el siguiente dato: "Bolivia, en el año 1978, percibió por concepto de la exportación de 30.000 toneladas de estaño, 420.000.000 de dólares y por la misma cantidad, en lo que va del presente año, percibirá 450.000.000 de dólares. Los EE.UU. lanzaran al mercado mundial 35.000 toneladas de estaño, que sobrepasan el 100 por ciento de toda nuestra capacidad de exportación anual.

Políticos afirman que venta de estaño de GSA es una agresión

Varios dirigentes políticos coincidieron ayer en calificar como una "agresión" al visto bueno dado por una comisión senatorial de los Estados Unidos a la venta de 35 mil toneladas métricas de estaño de sus reservas estratégicas.

David Añez Pedraza, de Falange Socialista Boliviana, afirmó que "el simple anuncio de esa decisión constituye una agresión al pueblo de Bolivia" y opinó que el gobierno norteamericano debería poner sus reservas estratégicas bajo dependencia del Consejo Internacional del Estaño".

Posiuló una acción coordinada con los demás países productores de estaño, "con miras a lograr entendimientos respecto a la adopción de medidas comunes de defensa" y planteó la necesidad de que el gobierno boliviano ejecute una política de unidad nacional, en torno a la defensa de los recursos naturales.

Sostuvo que, "sobre la base de esta clase de problemas, debe buscarse la unidad nacional, y no sobre la base de abstracciones políticas", a tiempo de condenar "la agresión norteamericana, que tiende a debilitar el proceso democrático, que difícilmente es construido por el país".

Benjamín Miguel, del Partido Demócrata Cristiano, dijo que la anunciada venta afecta a la situación económica del país y hace peligrar el proceso de democratización. Recordó que Estados Unidos pudo almacenar sus reservas estratégicas, gracias a la contribución de Bolivia, a los aliados, en la guerra de 1939-1945, como país productor.

"Tanto Bolivia, nación subdesarrollada, como Estados Unidos, país industrializado, tienen derecho al mismo tratamiento, de acuerdo a los preceptos de la Organización de Naciones Unidas", agregó.

Fernando Baptista Gumucio, del Movimiento Nacionalista Revolucionario de Izquierda, señaló que el gobierno boliviano "está en la obligación de orientar al Congreso norteamericano, con objeto de que las entregas previstas de estaño procedente de las reservas estratégicas no afecten al nivel de precios vigentes y, en cambio, contribuyan a su fortalecimiento".

Se declaró partidario del envío de una comisión congresal a los Estados Unidos, para que gestione el traspaso de parte de esas reservas al Fondo de Estabilización del CIE.

Protesta de Trabajadores de la Prensa

La Federación de Trabajadores de la Prensa de Bolivia, en comunicado firmado por su Secretario Ejecutivo, Oscar Peña Franco, ha dado a conocer un voto resolutivo de la entidad en que condena la "censura empresarial" que, afirma, existe en "El Diario" de La Paz contra los redactores que cubren la actividad parlamentaria. Esta actitud, dice el voto resolutivo, tiene carácter de represalia empresarial contra los periodistas Eddy de la Quintana, Héctor Guzmán y Pastor Sainz, cuyas notas no son publicadas.

Después de condenar esta actitud, por ir contra la libertad de prensa, el voto determina "formular urgente llamado a las organizaciones nacionales e internacionales de la prensa como al resto de los asalariados del país, para que se pronuncien sobre este atropello, a fin de arrancar la mordaza que impide decir su palabra a los mencionados trabajadores de la prensa boliviana".

EMPRESA MINERA MEDIANA REQUIERE UN INGENIERO DE MINAS PARA CARGO DE ADMINISTRADOR Y OTRO PARA SUPERINTENDENTE DE MINA.

LA MINA ESTA UBICADA A CUATRO HORAS DE VIAJE DE LA PAZ.

DIRIGIRSE A CASILLA 6831 LA PAZ HACIENDO CONOCER ANTECEDENTES Y PRETENSIONES SALARIALES.

La herramienta ideal para ¡USTED!

Policopiador Personal

De gran utilidad para: Profesores oficinas comerciales, Abogados, Contadores, Ingenieros, Médicos, Of. de Turismo y Transportes y Público en general.

*$b.360
Precio total
Garantía un año.

VENTAS AL POR MAYOR CON DESCUENTO ESPECIAL

YA ESTA A LA VENTA EL NUEVO MODELO MINICOPIADOR DE BOLSILLO
*$b. 220
Precio total
Garantía 1 año

Teléfono 371810
Plaza Isabel la Católica
Edif. Presidente Busch.
Primer piso Depto. 101

MINISTERIO DEL INTERIOR
REPUBLICA DE BOLIVIA

RADIOGRAMA

17-IX-79

GRAL. BRIG. AE. ALBERTO ABDALA
PREFECTO DEL DEPARTAMENTO
SANTA CRUZ

S.G. 085/79.- REFERENTE ATENTADO EXPLOSIVO CONTRA SEDE COMITE CIVICO ESE DISTRITO PERPETRADO MADRUGADA DIA SABADO RATIFICAMOS INSTRUCCIONES DISPONER SEVERA Y PRONTA INVESTIGACION FIN AVERIGUAR VERDADEROS AUTORES MATERIALES E INTELECTUALES QUE NOS PERMITA EMITIR JUICIO REAL SOBRE ESTOS HECHOS DE TERRORISMO Y NO SEAN EMITIDOS JUICIOS UNICAMENTE SOBRE PRESUNCIONES QUE CONLLEVAN ERRORES DE APRECIACION Y JUZGAMIENTO CREANDO DESORIENTACION OPINION PUBLICA punto.

ATTE.

LIC. ARANIBAR GUEVARA
MIN. INTERIOR

A LA POLICIA DE TURISMO

Mis más sinceras felicitaciones por el magnífico operativo en la captura del ciudadano argentino Pablo Javier Segovia turista que se dedicaba a estafar con la venta de cheques viajeros.

Luis Chamon
Casa de Cambios "América"

juventud!

llegó a Bolivia el NUEVO tratamiento intensivo para cutis impuros máscara secaespinillas Jade

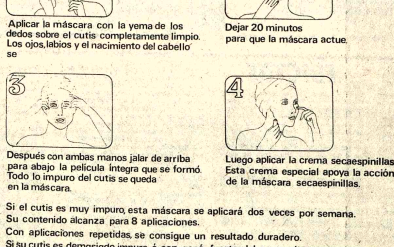

Aplicar la máscara con la yema de los dedos sobre el cutis completamente limpio. Los ojos, labios y el nacimiento del cabello se

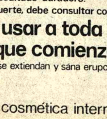

Dejar 20 minutos para que la máscara actue.

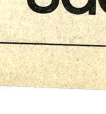

Después con ambas manos jalar de arriba para abajo la película integra que se formó. Todo lo impuro del cutis se queda en la máscara.

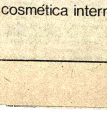

Luego aplicar la crema secaespinillas. Esta crema especial apoya la acción de la máscara secaespinillas.

Si el cutis es muy impuro, esta máscara se aplicará dos veces por semana.
Su contenido alcanza para 8 aplicaciones.
Con aplicaciones repetidas, se consigue un resultado duradero.
Si su cutis es demasiado impuro ó con acné fuerte, debe consultar con su médico.

...y su complemento para usar a toda hora en el momento preciso que comienza el escosor

combate el desarrollo de las bacterias, impide que se extiendan y sana erupciones.

Jade de la cosmética internacional Alemana!

Centro fores... pide mayor a... para sus pla...

La limitación ... presupuesto económic... carencia de expertos y el ... de que no hay "engra... entre diversas leyes, s... aspectos que inciden co... desenvolvimiento del ... Forestal, según opinión ... director interino, Ing. ... Prieto.

Esa entidad descentr... del Ministerio de A... Campesinos y Agropec... clausuró la semana ante... seminario sobre autoeval... de sus actividades.

Los responsables y t... de las reparticiones dist... del Centro de Desa... Forestal analizaron, d... dos días, todo lo concern... organización administ... técnica, legal y de perso...

Las participantes en... reunión llegaron a la con... de que el ente se ha regido ... Ley General Forestal y ... propio reglamento intern...

No obstante lo antes... lo que se refiere a las re... nes del Centro Forestal ... que el escaso presupuesto ... le asigna, resulta limitant... el cumplimiento de ... programas.

A lo anterior se su... comprobación de que en... no se cuenta con el suf... número de profesional... pecialistas en cues... forestales, según manif... Ing. René Prieto.

El funcionamient... Centro Forestal ha sid... derado como regular, p... sufrido también ... consecuencias de ... terrupciones, debido ... frecuentes cambios en l... tica nacional.

Otro punto que se m... como conclusión fue que ... plano jurídico, el ... Forestal tropieza con ... conveniente de que ... "engranaje" entre su ... ley, la de colonización y ... Consejo Nacional de R... Agraria.

Aunque no se especi... las incongruencias entr... leyes, se dijo que el asu... planteado a las auto... superiores para que tra... enmendar el hecho.

Las relaciones y ... dinación de dicha entidad ... estimadas como satisfa... tanto en el contexto ... como en el externo. Pero ... a establecer la necesidad ... las regionales, adq... mayores términos dec... para evitar el centralis... caracteriza ahora al ... Forestal.

EXPORTACION

Centro Forestal se d... complacido por que esa ... ha logrado que Bolivia ... algunos productos for... como las maderas, "ma... dro, laminados de mo... moradillo (jacarandá ... antes no eran conocidos ... mercados extranjeros".

Se le preguntó al Ing. ... sobre los peligros que cu... el país ante una indiscri... tala de extensos y ricos b... Respondió que eso resul... viable, por la enorme ... fraestructura en los bo...

Reunión para tratar problemas del Censo Agropecuario Nacional

Una comisión integrada por representantes de los Poderes Ejecutivo y Legislativo; por la Central Obrera Boliviana, la Confederación Unica de Trabajadores Campesinos de Bolivia, la Confederación Nacional y Federación Departamental de Maestros Rurales, además de representantes del Instituto Nacional de Estadística, efectuarán mañana una reunión en la que se intercambiarán criterios acerca de la realización del II Censo Agropecuario Nacional.

La necesidad de efectuar una reunión entre los sectores que tendrán participación, ya sea como ejecutores o receptores del censo, fue adoptada ayer luego de una reunión entre miembros de la Comisión de Política Agropecuaria de la Cámara de Diputados y de las organizaciones laborales, campesinas y maestros que discrepan en torno a la efectivización del censo.

Las partes coincidieron en señalar la necesidad de contar con estadísticas acerca del potencial agropecuario del país, señalando, sin embargo, que es necesaria la inclusión de las organizaciones campesinas y de docentes rurales en la programación y ejecución del censo agropecuario.

DIPUTADO

Adalberto Kuajara, promotor de esa reunión, dijo: "En vista de la importancia que reviste para el país y fundamentalmente para los sectores agrícolas, la realización de un empadronamiento, es necesario, efectuar una sesión en la que participen y expongan sus criterios que al respecto tienen las entidades involucradas en el proceso".

Manifestó también: "Es propósito de la Cámara Baja mediar entre los organismos ejecutores del gobierno y las organizaciones campesinas y laborales, que han opuesto una especie de resistencia a las formas en que se realizaría el censo".

"En base a un esclarecimiento informativo, acerca de los objetivos y verdadera finalidad del censo, se podrán superar los reparos que manifiestan los organismos que presentan a los sectores productivos nacionales", agregó.

Kuajara dijo que, contando con estadísticas, se podrán instrumentar las nuevas políticas agrarias que beneficiarán a los sectores más deprimidos del área rural.

COB

Por su parte el Secretario Ejecutivo de la COB, Juan Lechín, declaró a PRESENCIA que la COB, los maestros rurales y los campesinos están conscientes de que la realización de un censo agropecuario beneficiará a la población campesina del país, pero que discrepan en la forma en que se preparó el actual censo.

Desde hace varios días, una misión de la COB efectúa un análisis de los documentos relativos al censo, dijo Lechín señalando que ya se han encontrado varios errores y contradicciones.

Señaló que los ejecutores del censo, se habían olvidado considerar la parte de infraestructura, como los caminos, el riego, etc".

"No estamos de acuerdo - reiteró - en la preparación del censo en "su forma" ya que el mismo se elaboró durante los regímenes dictatoriales que gobernaban al país y nosotros sabemos cuales son los objetivos de esos regímenes".

"El censo debe ser efectuado cuando se hayan explicado sus alcances y verdaderos fines, y cuando los campesinos hayan tomado conciencia de la importancia de su realización", agregó Lechín.

CAMPESINOS

La Federación Departamental de Trabajadores Campesinos de La Paz, luego de efectuar un Ampliado Extraordinario, ha emitido un Voto Resolutivo en el que manifiesta su rechazo al prodimiento y al contenido del II Censo Agropecuario Nacional, por considerarlo como "atentatorio" para los campesinos.

Expresa también su reconocimiento y respaldo a la Confederación Unica de Trabajadores Campesinos que preside Jenaro Flores en la defensa de los intereses del campesino y en la construcción del nuevo sindicalismo.

Declara "estado de emergencia" en el campesinado de La Paz, contra el Censo y hasta el 1º de octubre, cuando se convocará a un Ampliado Departamental.

MITKA

El Movimiento Indio Tupaj Katari ha emitido un comunicado en el que se opone a la realización del Censo Agropecuario Nacional porque considera su costo un atentado a la economía nacional.

Dice también que se gastaron 21.000.000 de pesos bolivianos, gastos que el MITKA considera como "sueldos burocráticos y millonarios".

Agrega que no se conocen exactamente los fines que persigue el empadronamiento "y la experiencia popular nos enseña que se aplicarán elevados impuestos agrarios que, en el fondo, sólo favorecen a los sectores terratenientes, hoy funcionarios de la administración pública, a nivel de decisión".

Por último, anota que el MITKA se opone a la realización del II Censo Agropecuario Nacional mientras el gobierno no garantice la moralidad administrativa y haga públicos los objetivos ciertos que persigue.

Creación de Instituto Técnico en Tupiza

El Ministerio de Educación decidió crear el Instituto Técnico "San Juan" en la ciudad de Tupiza, para impulsar la enseñanza y capacitación técnica de la juventud, según los planes y programas que tiene trazados el Servicio Nacional de Educación y Capacitación Técnica (SENECAT).

Este nuevo colegio de capacitación técnico industrial, se sumará a la cadena "Domingo Murillo" ha sido incorporado al sistema nacional como consecuencia de la definición del crédito del financiamiento del proyecto MEC BID CIDA, y al estudio realizado por las autoridades educativas de enseñanza técnica del Ministerio de Educación.

El nuevo Instituto Técnico "San Juan" entrará en funcionamiento a partir de la próxima gestión de 1980, impartirá enseñanza técnica industrial en los niveles medio y superior, e incrementará los cursos paulatinamente.

La Resolución Ministerial 1021, señala que el sistema de enseñanza tomará como base las modalidades, planes y normas que rigen actualmente la estructura de la Escuela Industrial Superior "Pedro Domingo Murillo" de La Paz.

Para la puesta en marcha del nuevo sistema de enseñanza en el Colegio "San Juan", el Servicio Nacional de Educación y Capacitación Técnica (SENECAT) procederá a la selección y nominación de profesores y personal administrativo necesario.

El diputado Grover Villegas Gallo dijo a PRESENCIA que la creación de este nuevo establecimiento de enseñanza técnica llena un gran vacío en la educación media de los pueblos del sur.

Actualidad política

MNRI

La Dirección Nacional del Movimiento Nacionalista Revolucionario de Izquierda volverá a reunirse, probablemente mañana, ya que continuó analizando el conflicto planteado en torno a una revisión de la decisión de no participar en el gobierno que preside Wálter Guevara.

El pasado fin de semana, las negociaciones quedaron estancadas, en medio de una serie de comunicados de los comandos regionales del MNRI, que plantearon la posibilidad de una división de ese partido en dos fracciones: Una que planteó la necesidad de respetar la decisión adoptada a nivel UDP (contraria a un cogobierno con la Alianza del MNRI) y otra partidaria de la "independencia total", respecto de ese frente.

Dirigentes del MNRI reiteraron ayer que, en caso de que la Dirección Nacional no llegase a un acuerdo, se convocará a una conferencia nacional de dirigentes.

El jefe del MNRI, Hernán Siles, regresó ayer de Cochabamba, a donde viajó el pasado viernes para asistir a reuniones de comandos regionales.

Gobierno desalojará a colonos asentados en reserva El Choré

Se efectuará, en los próximos días, un censo de colonos asentados en la reserva forestal de El Choré, con la finalidad de reubicarlos en otras zonas adecuadas a la agricultura, se informó coincidentemente en varias fuentes oficiales.

Esa reserva, situada en el Departamento de Santa Cruz, ha sido objeto de asentamientos ilegales de parte de numerosas personas, así como de explotación intensiva de maderas.

Recientemente se volvió a denunciar que gente "inescrupulosa" se ha dedicado a la venta de terrenos comprendidos en la circunscripción de dicha reserva del Estado. Las autoridades de gobierno que fueron consultadas sobre el asunto manifestaron que se trata de "impostores y estafadores".

Portavoces de la Dirección de Colonización, del Centro de Desarrollo Forestal y del Consejo de Reforma Agraria, expresaron que ese tipo de venta no ha sido autorizado oficialmente, "porque contravendría el espíritu del decreto que declaró a El Choré como reserva forestal fiscal".

En consideración a los asentamientos que se registraron allí durante los últimos años, se dispuso la realización del censo antes referido, de cuyos resultados se concluirá quiénes merecen la dotación de tierras de colonización, para reubicarlos en zonas aptas para la agricultura.

En ningún caso se permitirá que los "alojados" en El Choré se radiquen definitivamente allí, porque, además de que la región ya tiene un destino, no se presta para la agricultura sino para cuestiones forestales, dijeron los consultados.

En vista de los hechos anotados, se anunció que el 24 del presente mes, serán instalados en aquella región campamentos de control y mejoramiento forestal, a los que se dotará de técnicos en investigación y mejoramiento forestales.

Ministerio de Energía estudia la modificación de precios y tarifas

El Ministro de Energía e Hidrocarburos declaró en Cochabamba que "el Gobierno estudia cuidadosamente modificaciones en las tarifas de servicio de energía eléctrica y en los precios de carburantes derivados del petróleo, pero sin afectar a la economía popular".

La información fue difundida por la Secretaría General de Prensa e Informaciones, en la que se da cuenta de que el ministro, Ing. Jorge O'Connor, anunció que su despacho está abocado a planear ante el gobierno, "una verdadera política para el sector bajo su dependencia- en función de las necesidades del país y de la defensa de la economía de las clases sociales de bajos recursos económicos".

Se anota que el ministro señaló "la posibilidad de que sean revisadas las tarifas del consumo eléctrico, permitiendo que las empresas cuenten con mayores recursos para el mantenimiento y renovación así como para el desarrollo de la industria eléctrica, a fin de atender las crecientes necesidades de consumo". Se agrega que "puntualizó que, de producirse una elevación de tarifas de servicio eléctrico, estas serán mínimas, como de unos cinco pesos bolivianos como base en el consumo mínimo, para uso doméstico, debiendo, en todo caso, cargarse mayormente a sectores sociales que cuenten con mayores recursos económicos".

SITUACION DE YPFB, INSOSTENIBLE

Se anota, en torno a las declaraciones de Jorge O'Connor, que "la misma política se podría implantar en cuanto a los carburantes. Subrayó que la situación para YPFB es insostenible, puesto que el costo por barril de petróleo es de $US. 20 y el de venta solamente de $US. 11, en el mercado interno".

Agrega la información que el Ministro de Energía e Hidrocarburos, declaró que, en ambos casos (energía eléctrica y carburantes), las decisiones corresponden tanto al Poder Ejecutivo como al Poder Legislativo. "Adelantó que estudios al respecto ya han sido elaborados y que existen varias alternativas de solución, tratándose, siempre, de que cualquier efecto no sea absorbido mayormente por los sectores de bajos recursos, "como ocurría en el pasado", sino que sea equitativamente distribuido de acuerdo a las posibilidades de cada sector ciudadano".

O'Connor había hecho declaraciones en ocasión de la inauguración del nuevo edificio de la Empresa Nacional de Electricidad (ENDE), en Cochabamba.

CARROS BASUREROS.- El alcalde paceño, en su visita a la zona de El Alto entregó a la Sub-Alcaldía de esa zona dos nuevos carros basureros, para incrementar las tareas de limpieza. Dispuso también la entrega de dos carros cisterna al Retén de Bomberos, para ampliar la distribución de agua a las villa de El Alto, en tanto SAMAPA instale las primeras 50 piletas públicas programadas de un total de 245 puntos de distribución.

Reclamo de registro médico para fármacos importados

La Asociación de Representantes e Importadores de Productos Farmacéuticos se quejó de que el Ministerio de Salud no ha atendido su gestión de registro sanitario de 1.200 variedades de fármacos, pertenecientes a las diversas firmas que representan.

El reclamo fue formulado directamente por los miembros del directorio de aquella entidad al ministro Jorge Abularach, con motivo de la visita que le hicieron ayer en su despacho.

Se informó que los trámites han quedado estancados desde hace tiempo y que el retraso de los mismos perjudica no sólo a los interesados, sino también al Estado, por la "pérdida de impuestos" que genera la importación de esos productos farmacéuticos.

No hace mucho, el Ministerio de Salud propició un seminario de análisis sobre la situación de la industria farmacopea y sobre los requerimientos y capacidad de consumo del mercado nacional.

Una de las conclusiones obtenidas entonces se refirió a que Bolivia gasta una considerable cantidad de divisas en la importación de medicamentos (más de 34 millones de dólares por año) y, consiguientemente, debía propender al establecimiento o ampliación de su propia industria.

La conclusión fue formulada también hace cinco años, cuando, incluso, se dispuso que las firmas comercializadoras de fármacos extranjeros debían establecer paulatinamente filiales industriales en el país.

Aquel seminario consideró que las importaciones de medicamentos no deben superar el 30% de las necesidades del mercado. El excedente debía ser fabricado en el país.

El esquema se fundaba en el propósito de rebajar los precios de los productos farmacéuticos, en vista de que los grandes sectores de la nación no cuentan con recursos económicos y quedan al margen de los beneficios de la salud, exponiéndose a los peligros de enfermedades y de muerte. Uno de los participantes en dicho seminario llegó a la conclusión de que "en Bolivia es más barato morirse que curarse".

No quedó claro si los 1.200 productos, cuyo registro médico se reclama, ya se comercializan en el mercado nacional y cual sería el monto de recaudaciones impositivas que el Estado dejaría de percibir.

El Ministro de Salud, al agradecer los augurios de éxito que le formularon sus visitantes, les expresó que es deseo de su despacho mantener "buenas relaciones" con los importadores de medicamentos.

Respecto al reclamo planteado, Abularach pidió comprensión ante la necesidad que se tiene de hacer análisis de fallados de solicitudes de ese tipo.

CURSO SOBRE SIFILIS

Informes de aquel despacho dieron cuenta de que fue inaugurado ayer, en Santa Cruz, un curso sobre estandarización de normas de laboratorio para el diagnóstico de la sífilis.

Los anteriores cursos de esa naturaleza se cumplieron en Oruro y Cochabamba. La finalidad que se busca es la de fijar normas de laboratorio para el control de dicha enfermedad.

NUEVAS VIVIENDAS.- El Consejo Nacional de Vivienda Minera entregó 36 casas en Villa Bolivar de la zona de El Alto, a otras tantas familias mineras de Catavi y Siglo XX. Las viviendas están construidas sobre 65 metros cuadrados, tienen tres dormitorios, comedor, cocina, baño y sala de estar.

Llega misión de la Junta de Cartagena

Grupo Andino colaborará para aliviar los efectos de la mediterraneidad boliviana

La Comisión de la Junta del Acuerdo de Cartagena llegará a fin de mes para definir y coordinar la ejecución de un plan de apoyo a Bolivia, destinado a superar los problemas nacionales emergentes de la mediterraneidad, informó ayer el Ministro Secretario de Integración, Dr. Fernando Gutiérrez Moscoso.

La misión estará presidida por el Coordinador de la Junta del Acuerdo de Cartagena, Dr. Pedro Carmona, integrada por los delegados Washington Herrera y José de La Puente.

El Acuerdo de Cartagena, aprobó, hace más de un año, medidas por las cuales Bolivia podría superar algunos problemas resultantes de su falta de acceso al Pacífico. Entre esas medidas se encuentran el Plan de Apoyo a Bolivia y la Decisión 141.

El país recibió con beneplácito esas medidas, por el espíritu de solidaridad que implicaban hacia la causa marítima boliviana, y por las dificultades que confronta Bolivia en el proceso de integración económica andina, a raíz de su mediterraneidad.

Sin embargo, en la práctica, dichas medidas no se llevaron a cabo, y se mantuvieron en el nivel de "buenas intenciones".

PLAN DE APOYO INTEGRAL

El Ministro de Integración manifestó al respecto, que las medidas aprobadas en la Junta del Acuerdo de Cartagena no se habían cumplido por "constituir medidas de tipo aislado".

Dijo, que, por ello, nuestro país propondrá a la Comisión la aprobación de un conjunto de medidas para formar un plan integral de apoyo a Bolivia.

Explicó que el país había solicitado a ese organismo la "reformulación del Plan de Apoyo a Bolivia", y coordinar la elaboración de las medidas "base" para desarrollar la Decisión 141, relativa a la adopción de medidas en favor de Bolivia.

La Decisión 141 obliga a la Junta del Acuerdo de Cartagena a aprobar un programa especial para Bolivia debido a su mediterraneidad.

Esa decisión señala que nuestro país confronta problemas geográficos que dificultan su acceso al mercado ampliado del Pacto Andino, sobre todo en el campo de la infraestructura, transportes y comunicaciones.

Para tratar de disminuir esos problemas, la Decisión 141 propone la realización de estudios técnicos de prefactibilidad, factibilidad y de diseño final para planes de infraestructura.

Asimismo prevé, acciones directas de la Junta de Cartagena ante la Corporación Andina de Fomento (CAF), para la obtención de financiamientos destinados a obras prioritarias en el campo del transporte e infraestructura; la constitución de empresas multinacionales, negociaciones colaterales para la captación de recursos externos, medidas de cooperación técnica y financiera.

Personal del servicio diplomático no sufrirá cambios por el momento

El personal del servicio diplomático será mantenido durante esta fase de organización, del gobierno constitucional y no habrá cambios por el momento, según anticiparon fuentes responsables de la Cancillería.

Varios embajadores han presentado renuncia de sus funciones, debido fundamentalmente al cambio de gobierno, pero continuarán en sus sedes, según dispuso provisionalmente el Ministerio de Relaciones Exteriores.

La medida tiende a evitar que, en momentos delicados para la política internacional boliviana, el servicio exterior sufra interferencias y perjuicios sobre todo teniendo en cuenta que varias negociaciones internacionales se encuentran pendientes y que es necesario evitar la interrupción de gestiones.

Sin embargo, la Cancillería ha resuelto extender nombramientos para jefes de misión, sólo para aquellos países donde existen esas acefalías y con los cuales Bolivia mantiene relaciones especiales. Tal el caso de la Argentina.

Congreso Nacional

Prosiguieron exposiciones y cargos en el juicio de responsabilidades

- Simón Reyes denunció la existencia de condiciones subversivas como en 1971 -

Prosiguieron ayer, en el Congreso, las exposiciones y cargos contra el régimen del Gral. Banzer, con el juicio de responsabilidades planteado contra este. ADN aclaró la posición de FSB, cuando, a nombre de la misma, el diputado Jaime Taborga hizo una nueva defensa del gobierno de Banzer, mientras que el representante minero y miembro del PC, Simón Reyes, denunció la existencia de condiciones semejantes, a las imperantes antes de agosto de 1971, favorables a un golpe subversivo para "reimplantar el fascismo" en el país.

El diputado Jaime Taborga del PS-1 leyó un comunicado de la Federación de Trabajadores de la Prensa sobre la situación de tres redactores de un matutino local, cuyas notas informativas no son publicadas. Al respecto, denunció que ese hecho constituye una violación del principio de la libertad de prensa.

En representación de FSB "gutierrista", el diputado David Añez Pedraza, continuando con la exposición que había dejado pendiente la semana anterior, dentro del juicio de responsabilidades planteado contra el gobierno de Banzer, señaló que su partido luchará contra quienes han cometido delitos en perjuicio del país y reiteró que Falange se adhiere a dicho juicio. Aunque declaró que, personalmente, no ha participado de aquel gobierno, defenderá a su partido como corresponsable del régimen de Banzer.

"El país debe entrar en el camino de las correcciones, para evitar mayores descalabros", dijo al advertir que la democracia debe ser encauzada a través de los partidos políticos, y mediante el respeto a la Constitución.

El diputado Jaime Tapia Alpaz, en representación de ADN y a nombre de su partido, la Falange, afirmó que la exposición de David Añez dá la impresión de que FSB se encuentra cumpliendo un doble papel en el Congreso. Dijo que, por una parte, dirigentes de ese partido, que ahora conforman ADN, asumen plenamente la responsabilidad de la "revolución popular y nacionalista" de agosto de 1971 y, por otra, "principales gestores y autores de esa revolución", también miembros de FSB, se han colocado en calidad de inflexibles acusadores de un gobierno al que pertenecieron -- dijo-- oficialmente hasta noviembre de 1974.

Calificó al diputado Añez como "un representante no genuinamente falangista sino "quinta columnista del extremismo" y a su compañero de bancada, al que no mencionó su nombre, como "Secretario Privado del entonces Presidente Banzer y, como lo llamaban en Palacio, niño mimado del Presidente". Dijo que FSB, que forma parte de ADN, se debe a principios de lealtad y solidaridad con quien gobernaron juntos, y que, concretando el anhelo de muchos partidos, ha renovado sus mandos partidarios con gente joven.

El diputado Simón Reyes, que por razones de tiempo quedó con el uso de la palabra para hoy, anunció que presentará pruebas documentales preparadas por la COB y la FSTMB contra el régimen de Banzer, por delitos cometidos en el ejercicio de sus funciones, cuyo valor, agregó, nadie puede desconocer por haber sido presentadas anteriormente ante Naciones Unidas y la Organización Internacional del Trabajo. Afirmó que no le guiaba un afán de venganza, sino para que los actos cometidos por aquel régimen no queden impunes.

Advirtió sobre "permanente peligro fascista" y afirmó que el juicio no estaba dirigido contra las Fuerzas Armadas, sino contra quienes se aprovecharon de ellas. Expresó que sólo una camarilla militar gobernó con Banzer y que este, desde la Presidencia de la República, buscó desagregar a esa institución. Denunció al Brasil y a otros países, de continuar respaldando al Gral Banzer y afirmó que, actualmente existen las mismas condiciones subversivas que en la época anterior al derrocamiento del Gral. Juan José Torres. Dijo también que "para nosotros, el sector de Víctor Paz Estenssoro no es fascista, pero ese hecho no le releva de responsabilidades". En cambio, afirmó que FSB era fascista.

El Consejo de Reforma Agraria inició labor de autoevaluación

El Consejo Nacional de Reforma Agraria tendrá, hasta los primeros días del próximo mes, una detallada evaluación de sus actividades, que hará posible la rectificación de su sistema de trabajo, con miras a proyecciones futuras, dijo su director ejecutivo, Dr. José Manuel Caballero Leigue.

Con ese objeto, se ha iniciado un seminario de autoevaluación, por parte de los jefes y técnicos de las reparticiones de la entidad, según instrucciones impartidas por el Ministerio de Asuntos Campesinos y Agropecuarios.

Las autoridades de ese Ministerio dijeron, anteriormente, que se cumplirá esa tarea con el propósito de elaborar un plan nacional agropecuario, ajustado a las necesidades inmediatas y mediatas de la nación.

Respecto al Consejo Nacional de Reforma Agraria, se dijo que, sin restar importancia al conjunto de sus actividades, el análisis hará hincapié en los sectores de administración, coordinación, proyectos en etapa de realización y fuentes de financiamiento.

Fueron creados seis equipos de trabajo, en relación directa con los diversos campos de actividad del Consejo de Reforma Agraria, en los que se dijo que se ha abierto el mayor cauce de participación para los funcionarios de la entidad, especialmente para aquellos que han adquirido vasta experiencia.

Caballero Leigue manifestó que se cuenta también con la participación de expertos ajenos al ente a su cargo, pero que son versados en asuntos de reforma agraria.

Destacó la importancia de la autoevaluación, especialmente para el futuro desenvolvimiento del Consejo de Reforma Agraria, tomando en cuenta que se espera que, dentro de poco, finalice la etapa de administración jurídica del proceso que se inició en 1953.

El jefe del Departamento de Planificación, Lic. Luis López Molina, convino también con aquellos conceptos y añadió que los resultados de la autoevaluación y la futura planificación tendrán una significativa repercusión en todo el sector de la agropecuaria nacional.

En vista de que el Consejo de Reforma Agraria no dispone de suficientes medios económicos, se ha dispuesto que una comisión técnica de la Oficina Central se desplace a las distritales, con la finalidad de recoger criterios y datos que coadyuven a la evaluación global.

Llamado a Eulogia Vinaya Choqueticlla

La señora Eulogia Vinaya Choqueticlla debe presentarse en la localidad de Colquihuma, Vice-cantón de Saucari, del Departamento de Oruro, donde su hermano Salustiano, falleció en un accidente registrado el día domingo 9 del mes en curso.

El llamado para la señora Eulogia Vinaya Paz fue remitido a este matutino por Leandro Choqueticlla Diácono de la Parroquia de San Agustín.

COPROPIETARIOS DEL EDIFICIO ALAMEDA

Se invita a los señores Copropietarios del Edificio Alameda a la ASAMBLEA GENERAL que se llevará a efecto el día de mañana miércoles 19 del presente mes a horas 18 y 30 en los salones del CLUB de LA PAZ. El orden del día es el siguiente:

1.- Informe de la Presidencia.
2.- Informe de la Tesorería
3.- Elecciones del Nuevo Directorio

Después de dicha Asamblea el Directorio saliente invitará una copa de vino.

SOCIEDAD BOLIVIANA DE CEMENTO S.A.

JUNTA GENERAL EXTRAORDINARIA DE ACCIONISTAS

De acuerdo a lo dispuesto por los artículos 25 y 26 de los Estatutos, se convoca a los señores accionistas a la JUNTA GENERAL EXTRAORDINARIA, en las oficinas de la Sociedad situadas en la Av. Arce Nº. 2915 (Planta Alta), para el día MARTES 16 DE OCTUBRE DE 1979, A HORAS 17:00, para tratar los siguientes asuntos:

1º. Lectura y aprobación del Acta de la Junta Extraordinaria de Accionistas, celebrada el 13 de Noviembre de 1978.
2º. Suscripción de Acciones en cumplimiento a lo dispuesto por el Código de Comercio.
3º. Modificación de los Estatutos de la Sociedad.

La Paz, 14 de Septiembre de 1979.
EL DIRECTORIO

INDUSTRIA BOLIVIANA GALARDONADA EN PARIS

El 14 de los corrientes "MONDE SELECTION" Comité Internacional de Selección a la Calidad con sede en Bruselas, en Concurso Internacional realizado en Paris, Francia, otorgó a DESTILERIA BOLIVIANA S.A., Medalla de Oro por la calidad y presentación de su producto VODKA ZAR.

Este artículo 100% boliviano, se hace acreedor a dicho galardón por segunda vez. La primera fue en 1978 en Ginebra.

RESTAURANT LA PLATOS CRIOLLOS
LA LLAJTA
NICOLAS ACOSTA 619 SAN PEDRO
ALMUERZO AL SOL

EL Comunicaciones Nacionales e I

ZCZC RLP869 BRI596 FBR524 2604452 CEP754 025008/1
BVLA CO:PRXX 072
PARIS 72/70 15 1505
DESTILERIA BOLIVIANA
LAPAZ
1H SEP 79 ME ALEGRA INFORMARLES QUE UNA VEZ MAS NUESTRO VODKA ZAR HA SIDO RECONOCIDO POR SU CALIDAD ESTA VEZ HA GANADO LA MEDALLA DE ORO EN UNA COMPETENCIA MUNDIAL ACA EN PARIS MIS FELICITACIONES Y AGRADECIMIENTO A NUESTROS DIRECTORES EJECUTIVOS Y PERSONAL QUE CON SU ESFUERZO HAN HECHO ESTO POSIBLE UN NUEVO GALARDON PARA LA INDUSTRIA BOLIVIANA A TRAVES DEL VODKA ZAR
JORGE E. LONSDALE
COL 1H 79
DB-DESTILERIA BOLIVIANA-LP
FILE
Fecha 17 SET

Comunicaciones Nacionales e Interna

TV Boliviana

16.30 EVA 2.000
16.55 Cine para gente menuda Tiro Loco circo
17.35 Daniel Boone
18.26 Plaza Sesamo
19.17 Conversando con Orietta
19.47 Momentos musicales
20.02 Dibujos -Leoncio el León
20.07 Video Deportes !
20.26 Telenoticioso
21.03 Mama Linda
21.49 15 minutos con el Parlamento
22.04 Holocausto
22.55 Historia Médica
23.45 Cierre Emisión.

ONJE CAMPERO Tel. 23333
atinée Tanda y Noche DOÑA LOR Y SUS DOS MARIDOS strictamente sólo para ayores de 21 años

DE JULIO Tel. 322191
atinée. Tanda y Noche EL CEVO DE LA SERPIENTE ayores de 18 años

DE AGOSTO Tel. 321826
atinée. Hs. 15.45 Tanda 18.45 y oche 21.45 LOS IM-LACABLES (May de 18 os) Actualidades Mundiales

NIVERSO Tel. 342660
atinée. Tanda y Noche AUFRAGIO Además Noticier- eman EL MUNDO AL INS- ANTE

ONUMENTAL Tel. 362135
DY
atinée. Tanda y Noche LA

SU GIMNASIO AMBOS SEXOS
GIMNASIA
YORK Amplios Salones Separados
Comercio 1287 - Colon Tel. 34131

CAMARA 36 DE SHAOLIN Además Noticiero Alemán EL MUNDO AL INSTANTE

PARIS Tel. 29701
Matinée. Tanda y Noche LOS HIJOS DE SANCHEZ (May. de 18 años) Además Noticiero Aleman EL MUNDO AL INSTANTE

CINEMATECA BOLIVIANA Tel. 325346
Matinée. Tanda y Noche FUERA DE AQUI - J. Sanjinés

NOBEL Tel. 357387
Matinée. Tanda y Noche ULTIMO HOMBRE ADIOS (Censura 21 años)

EBRO Tel. 342939
Matinée. y Tanda dobles AL COMPAS DEL ROCK y LA FLAUTA SILENCIOSA Noche LA FLAUTA SILENCIOSA

PRINCESA Tel. 324271
Matinée Tanda y Noche EL DESEO POR LA MUJER MADURA (Censura sólo para mayores de 21 años) Ingreso con carne de identidad

CENTER Tel. 322026
Matinée. doble SANTO CONTRA LAS LOBAS y EL CIRCO DE CAPULINA T.P. Tanda doble EL CIRCO DE CAPULINA y BELLA DE DIA (Censura 21 años) Noche BELLA DE DIA

MURILLO Tel. 352647
Matinée. y Tanda doble HOMBRE ARAÑA ATACA DE NUEVO y VISITADORES DE LA NOCHE con CHARLES BRONSON T.P. Noche HOMBRE ARAÑA ATACA DE NUEVO y EL ESPEJO DE ALEMANIA T.P.

ESMERALDA Tel. 352451
Matinée y Tanda dobles LA VENGANZA DEL COLMILLO BLANCO y BRUCE EL GRAN HEROE Noche ACTUALIDADES FRANCESAS LA POSEIDA (21 años)

MEXICO
Matinée y Tanda dobles VENDETA y EL BOLERO DE RAQUEL T.P. Noche EL BOLERO DE RAQUEL

BUSCH
Matinée y Tanda doble HOMBRE SE HACE POLICIA SE MUERE Y RODAN Noche ESPEJO DE ALEMANIA y LAS PICARDIAS DEL SEXO

HOY CINES TV

(Estrictamente prohibido para menores de 21 años.

VARIEDADES Tel. 324004
Matinée. doble LA JAURIA DEL DIABLO Y UN LOCO EN SAIN TROPEZ T.P. Tanda doble LAS PROCESADAS y CONFESIONES FEMENINAS Mayores de 21 años Noche CONFESIONES FEMENINAS Mayores de 21 años

TESLA Tel. 353803
Matinée Tanda y Noche EL ULTIMO SABOR DEL AIRE Además el noticiero EL ESPEJO DE ALEMANIA

SCALA Tel. 323535
Matinée Tanda y Noche LA RESIDENCIA MACARRA Además EL NOTICIOSO ESPEJO DE ALEMANIA

BOLIVAR Tel. 325051
Matinée Tanda y Noche EL PALACIO DE LOS ANGELES Mayores de 21 años.

ROXY Tel.
Matinée y Tanda dobles VENTE ENSEÑARE A AMAR y VIBORA CALIENTE (18 años)

COLONIAL Tel.
Matinée. Tanda y Noche EL LADRON DEL SIGLO y NOTICIERO DE ACTUALIDAD

AVENIDA Tel. 323409
Matinée Tanda y Noche SU PRIMER AMOR Mayores 18 años

SANTA CRUZ

GRIGOTA
Vermut Tanda LOS VANDIDOS DE JON CON CONTRA LA FURIA DE KUN FU Noche doble LOS VANDIDOS DE JON CON Y LA ISLA DEL DOCTOR MOREAUX

AUTO CINE
19.30 Perdidos en el decierto 21.30 MOMENTO DE DECISION

CITY HALL
Vermut Tanda Noche doble EL DIA DEL ATENTADO y LA PAGA ASECINA

SANTA CRUZ
Vermut Tanda y Noche ARISTOCRATA DEL CRIMEN y EL VIEJO FUSIL

RENE MORENO
Vermut Tanda CIRCULO COMPLETO Noche doble CIRCULO COMPLETO y AREOPUERTO INFERNAL

PALACE
Vermut OPERACION TRUENO Tanda PODER QUE MATA Noche doble OPERACION TRUENO y 007 CONTRA GOLFINGER

METROPOLITANO
Vermut Tanda y Noche LA GARRA DEL LEOPARDO

4 DE SEPTIEMBRE
Vermut y Tanda VARISONA COLI Noche MELODIAS DE AMOR

CASA DE LA CULTURA
Vermut Tanda y Noche CINE CLUB SANTA CRUZ Presenta CANOHA

CAMBAO
Vermut Tanda LA CANCION DEL CONVICTO Noche doble LA CANCION DEL CONVICTO y EL ENJAMBRE

RESPUESTA DEL MINISTERIO DEL INTERIOR, MIGRACION Y JUSTICIA A LA CAMARA DE INDUSTRIA Y COMERCIO DE SANTA

MINISTERIO DEL INTERIOR
Stria. GAB.084/79.-

CAMARA INDUSTRIA-COMERCIO
Casilla Nº 180
SANTA CRUZ.-

Su oficio 482/79 respondióse oportunamente con Of. Stria. GAB.751/79 habiéndose dispuesto refuerzo sistemas seguridad esa capital punto Requerimientos a nivel nacional son múltiples y atendidos de acuerdo posibilidades reales existencia medios materiales y económicos punto Preocupación gobierno constitucional es dar máximas garantías y seguridad a ciudadania toda esperando sana cooperación y comprensión fin consolidar proceso democrático haga viable superar grave crisis económica de todos conocida para conseguir plena paz social garantice convivencia y mejores días para la nación punto.

Lic. Aranibar Guevara
Min. Interior.

AVISO PERMANENTE
Hasta que cancele sus cuentas pendientes
JORGE IRIARTE VACA
Cochabamba, Septiembre de 1979
IMBA LTDA.

INSTITUCION DESCENTRALIZADA

Requiere de:

INSPECTOR-TOPOGRAFO

para desempeñar el cargo de Técnico Constructor-Topógrafo con título, no mayor de 35 años, experiencia mínima de 2 años.

Escribir señalando pretensiones y sueldo, Curriculum Vitae, hasta el día martes 25 del presente mes, a la CASILLA No 4812.

La Paz, Septiembre de 1979

¡La milenaria lucha campesina por su derecho a la tierra!
KUNTUR WACHANA
UNA COMBATIVA MUESTRA DE CINE PERUANO.
PARTICIPAN LOS CAMPESINOS DEL VALLE SAGRADO DE LOS INCAS
una película de Federico García
distribuido por Ukamau
PROEXTRA - CINEMATOGRAFICA
EASTMANCOLOR
APTA PARA TODO PUBLICO
PROXIMO
impactante ESTRENO
cine
Monumental Roby

Próximo Estreno
CINE TESLA
LA UNICA QUE LE BRINDA COMODIDAD Y CALEFACCION
Un hecho que conmovió a la humanidad...
UN HECHO VERIDICO DESAPARECE UN BARCO CON UN CARGAMENTO SECRETO
LLEVABA URANIO PARA 30 BOMBAS ATOMICAS ¿CUAL FUE SU DESTINO
¿¿Qué pasó realmente con este barco??
BASADA SOBRE UNA HISTORIA DE Y. BEN PORAT
UN FILM DE MENAHEM GOLAN
FABIO TESTI - JANET AGREN - ASSAF DAYAN
TECHNICOLOR
TRIANGULO DE URANIO
Mayores de 14 años

Si a Ud. lo estremeció Terremoto...
Lo horrorizó Infierno en la Torre...
Prepare todos sus sentidos para resistir el impacto de...
¡INUNDACION!
INUNDACION
"FLOOD"
RODDY Mc DOWAL BARBARA HERSHEY
CAMERON MITCHELL · ROBERT CULP color
PRONTO! CINE **SCALA**

EL MAS ESPECTACULAR ROBO DE JOYAS.
Intentaron lo imposible y lo lograron.
Querian vivir y robar mucho.
El Ladrón del Siglo
An American International Release
THE TRUE STORY OF 'MURPH THE SURF'
Edwin O. Reid presents
"LIVE A LITTLE, STEAL A LOT"
starring ROBERT CONRAD · DON STROUD · DONNA MILLS introducing ROBYN MILLAN and LUTHER ADLER as The
PG
HOY
ELEGANTE CINE
COLONIAL
Calle Diaz Romero - Zona Miraflores

Doble con "Al Compas del Rock"
HOY CINE EBRO
LA PRIMERA AVENTURA MISTICA DE LAS ARTES MARCIALES.
Más allá de la osadía y del destino se encuentra un nuevo mundo de reto excitante a la vida con el sonido de...
La Flauta Silenciosa
David CARRADINE
Jeff COOPER
Christopher LEE
Roddy McDOWALL
TECHNICOLOR
Apta Para Todo Público
Una Historia Escrita por BRUCE LEE y JAMES COBURN

Desde HOY GRAN CINE MEXICO
Primer Gran Festival de Cantinflas
Las mejores películas del Rey de la Risa!!
EL BOLERO DE RAQUEL
18 y Mi 19
POR MIS PISTOLAS ya
1 20 y V 21
EL MINISTRO Y YO
$22 y D21
EL PATRULLERO
L22 y M23
777
Cada 2 días una comedia distinta

Jueves Simultaneo a Nivel Nacional
Cine UNIVERSO en La Paz
Cine CAPITOL en Cochabamba
EL MAS TREMENDO RELATO DE UNA CARCEL.
La historia de Billy Hayes...
Coraje increíble...
¡No podía suceder pero sucedió!
Un Film de ALAN PARKER EXPRESO DE MEDIANOCHE
• Guión de OLIVER STONE • Producido por ALAN MARSHALL y DAVID PUTTNAM
• Basado en la verdadera historia de Billy Hayes del libro Midnight Express
• Album de la música original en DISCOS CASABLANCA FILMWORKS
Expreso de Medianoche

Prehistoria y futuro se enfrentan...
UN VIAJE EN EL TIEMPO..UN VIAJE EN EL ESPACIO...
A LA BUSQUEDA DEL ULTIMO HOMBRE
Ritos que se pierden en los albores de la vida humana, ligados a la eterna necesidad de fertilidad...La civilización tecnológica está borrando culturas antiguas de miles de años...Que estamos perdiendo? ¿En busca de qué?
ENRRADA EN ESPAÑOL
Ultimo Hombre, Adiós
Un film de ANGELO y ALFREDO CASTIGLIONE
Imponente Estreno
HOY CINE NOBEL
Exclusivamente para adultos mayores de 21 años.

Una película para recordarla por siempre.
Por la mujer que lo dejó...
Por el hijo que lo amó...
El tenía que ser...
CAMPEON
METRO GOLDWYN MAYER Presents
JON VOIGHT FAYE DUNAWAY RICKY SCHRODER
Jueves Estreno
EL
Todo Público
Director FRANCO ZEFFIRELLI
CINE 16 DE JULIO
PRONTO SIMULTANEO NACIONAL GRAN CINE COCHABAMBA

Universidad Boliviana
UNIVERSIDAD MAYOR DE "SAN ANDRES"
Carrera de Biotecnología

R.R.P.P. Nº 358/79

1. Cita con carácter de urgencia a todos los PRE-UNIVERSITARIOS postulantes a la Carrera de Biotecnología (Laboratorio Clínico), a la reunión que se efectuará el día Jueves 20 del presente a horas 11 a.m. en el piso 4º del edificio de la Facultad de Medicina.

2. Del mismo modo cita a todo el alumnado de la Carrera de Biotecnología, el día lunes 24 del presente a horas 14, en el piso 4º de la Facultad de Medicina, a una reunión extraordinaria.

En ambas reuniones se tratarán asuntos de suma importancia que cubren las espectativas de todos los alumnos de la Carrera.

Dr. Mario Barragán Vargas
DECANO DE LA FACULTAD DE CIENCIAS DE LA SALUD

Javier Sánchez
SECRETARIO GENERAL
CARRERA BIOTECNOLOGIA

Univ. Hugo Yáñez
REPRESENTANTE INTERNADO

Vº Bº Lic. Fernando Cajías de la Vega
SECRETARIO GENERAL DE
LA U.M.S.A.

FUL — U.M.S.A.

VICTORIA UNIVERSITARIA CONTRA EL FASCISMO

La Paz, 17 de Septiembre de 1979

R.R.P.P. Nº 360/79

La Federación Universitaria Local y los Centros de Estudiantes en relación al conflicto de la Universidad Gabriel René Moreno de Santa Cruz comunican al universitariado y a la ciudadanía lo siguiente:

1º.- El día 15 de septiembre en reunión extraordinaria el Honorable Consejo de esa Universidad ha determinado suspender en forma inmediata al señor Walter Parada de sus funciones universitarias e instaurarle un proceso universitario por los delitos que ha cometido. Otra parte, el Honorable Consejo Universitario ha determinado también acertar los demás planteamientos de la F.U.L. que dieron origen a este conflicto. En vista de esta resolución, la F.U.L. y el universitariado de Santa Cruz han anunciado oficialmente su acuerdo con estas medidas y en consecuencia ha sido levantada la huelga de hambre que sostenían universitarios en esa ciudad.

2º.- Al haber sido resuelto este conflicto, la F.U.L. y los Centros de Estudiantes de la U.M.S.A. determinaron suspender la huelga de hambre de apoyo al universitariado de Santa Cruz que se desarrolló en La Paz desde el día lunes 10 de septiembre.

3º.- La Federación Universitaria Local y los Centros de Estudiantes, felicitan a los compañeros que en forma generosa y valiente cumplieron el ayuno voluntario; expresan también su reconocimiento a los compañeros universitarios que respondiendo al llamado de sus direcciones se movilizaron y trabajaron en diversas formas para implementar las medidas de solidaridad y apoyo a los universitarios de Santa Cruz. De igual manera, la F.U.L y los Centros de Estudiantes manifiestan su reconocimiento a todos los estudiantes, campesinos y trabajadores de la ciudad; a las organizaciones sindicales y gremiales; a la Asamblea de Derechos Humanos; a la prensa oral y escrita y a todas las personas que hicieron llegar su aliento y solidaridad al universitariado de Santa Cruz y de todo el país.

4º.- Las direcciones universitarias consideran que la suspensión y procesamiento del señor Walter Parada, la realización de exámenes de competencia, la reincorporación de docentes y trabajadores despedidos por causas político-sindicales, constituyen una significativa victoria del universitariado cruceño y nacional, que permitirá profundizar la democratización y el ejercicio del Cogobierno Paritario en la Universidad de Santa Cruz, fortaleciendo con ello, la Autonomía Universitaria y la construcción de la UNIVERSIDAD BOLIVIANA al servicio del pueblo. Esta victoria ha sido posible, en primer lugar, gracias a la forma unitaria y combativa con que el universitariado cruceño y nacional ha enfrentado esta lucha, siguiendo la acertada conducción de sus direcciones universitarias, y en segundo lugar, gracias también al apoyo recibido por parte de los trabajadores estudiantes y campesinos de Santa Cruz y de todo el país.

5º.- Consideran asimismo, que las conquistas logradas constituyen una dura derrota de las fuerzas fascistas del departamento de Santa Cruz, encaramadas en la universidad, y por otra parte, un aporte sustantivo al Movimiento Popular en la profundización de la democracia en Bolivia y la destrucción de los aún poderosos resabios de la dictadura fascista.

6º.- Para las Direcciones Universitarias, uno de los resultados más destacados que ha dado lugar a la lucha universitaria en esta ocasión, es haber creado condiciones favorables en el país para emprender como tarea vital y perentoria, la lucha contra los grupos paramilitares que actúan en Santa Cruz. Grupos éstos, que defendiendo el poder de fuerzas fascistas tratan de socavar el proceso democrático y provocar aventuras golpistas. En adelante, los Poderes Legislativo y Ejecutivo, y por consiguiente, las Fuerzas Armadas, tienen la obligación de abandonar la tolerancia que han demostrado hasta el momento con los grupos paramilitares del falangismo y asumir la responsabilidad que tienen en cumplimiento del mandato de la Constitución Política del Estado, de actuar con decisión para eliminar a las bandas terroristas.

7º.- Por último, la F.U.L. y los Centros de Estudiantes manifiestan su satisfacción por haber cumplido con la responsabilidad de iniciar y conducir la huelga de hambre y la movilización del universitariado de la U.M.S.A., que sin duda, ha tenido importante influencia en la culminación exitosa de la lucha universitaria de Santa Cruz.

VIVA EL TRIUNFO DEL UNIVERSITARIADO BOLIVIANO!
VIVA LA AUTONOMIA UNIVERSITARIA!!

Por la Federación Universitaria Local:

HENRY OPORTO CASTRO, STRIO. EJEC. GRAL.; EDUARDO PAZ RADA, STRIO. EJEC. DELEG. C.O.D..

Por los Centros de Estudiantes:

OSCAR LANDIVAR, CIENCIAS DE LA SALUD; ROBERTO RIVERO, CIENCIAS ECONOMICAS; AMALIA ANAYA, CIENCIAS SOCIALES; JAVIER FERREYRA, CIENCIAS JURIDICAS; OSCAR AGUILAR, CIENCIAS PURAS; CLIFFORD PARAVICINI, TECNOLOGIA; ENZO PATIÑO, POLITECNICO MEDIO; GONZALO BARRON COMENSALES.

FUL — U.M.S.A.

Poetisa paraguaya dará recital hoy en Casa Municipal de Cultura

La poetisa paraguaya Elsa Wiezell dará lectura a poemas de sus principales libros, en un acto que se realizará hoy, a horas 18 y 30, en la Casa Municipal de Cultura "Franz Tamayo".

La sesión literaria está auspiciada por la Embajada del Paraguay y la Alcaldía de La Paz.

Es ésta la segunda vez que la prestigiosa poetisa paraguaya visita Bolivia.

Elsa Wiezell ha publicado, entre otros poemarios, los siguientes: Mundo en brumas, Lirondella, Poema ciego, Tronco al cielo, Orbita de visiones, Por las Calles de Cristo, El canto y la luz, Tiempo de amor, Paraguay con su horizonte secreto, Temblor de acacias y Sembradores del Sol.

-Obtuvo el título de Licenciada en Filosofía Nº. 2 en la Facultad de Filosofía de la Universidad Nacional de Asunción (1950).

-Siguió Curso de Doctorado en la Facultad de Filosofía (Universidad Nacional de Asunción).

-En 1951 es invitada por la Facultad de Río de Janeiro (Universidad del Brasil) donde sigue Perfeccionamiento de Filosofía Moderna, Publicidad, Periodismo, Radio. En la misma Facultad, Arte Dramático, bajo la dirección de la Profesora Carmen Gómez de Oliveira.

-En 1954 es nombrada Jefe de Redacción del periódico "El Feminista", primera voz de la lucha Pro-derechos civiles y políticos de la Mujer en el Paraguay.

-Dictó conferencias, cursos e interpretación de Poesía en el Paraguay a través de las Radios: Nacional, Teleco, Nanduti, Cháritas, Stentor e Itapúa de Encarnación.

-Trabajó durante años en audición dominical de Radio Stentor a beneficio del Patronato de Leprosos del Paraguay (Colonia Sapucay).

ELSA WIEZELL, poetisa paraguaya que ofrecerá hoy un recital en la Casa Municipal de Cultura.

CICLO PORTALES

El Centro Pedagógico Portales de Cochabamba presenta el siguiente ciclo cultural, a través de Radio Altiplano de La Paz:

MARTES 18 - **TIEMPO MUSICAL:** Mario Estenssoro, colaborador permanente de "Ciclo Cultural Portales", nos ofrecerá hoy una emisión sobre la música popular venezolana y cómo las estructuras de la misma fueron rescatadas a nivel de composición para la música elaborada.

MIERCOLES 19 - **PUEBLO Y TIERRA:** Mitos y leyendas quechuas. Una emisión con algunos ejemplos sobre la memoria quechua, los mitos sobre el origen de su raza y su cultura. Los quechuas, lo sabemos bien, fueron la raza más fuertemente cohesionada y obsesiva en el Ande. Destruyeron el reino Chimú para luego hacer de su cultura un imperio en continua expansión: el incaico.

JUEVES 20 - **MUNDO LATINOAMERICANO:** Continuando con nuestra serie sobre la mujer en la Historia y la Cultura Americana, nos referiremos esta vez a una mujer mítica: Cumandá.

Cumandá es la representación legendaria de la mujer en el Ecuador.

VIERNES 21 - **ENTREVISTAS Y TESTIMONIOS:** Durante casi veinte años de trabajo en dos diferentes etapas, el investigador francés Louis Girault estudió las culturas andinas, especialmente a los Callawayas de la Provincia Bautista Saavedra de La Paz. Antes de su muerte, se publicó en francés un trabajo suyo sobre tejidos. Hoy, su esposa nos habla de su trabajo y de la posibilidad de una publicación con los auspicios del Centro Portales.

SABADO 22 - **CUENTO RADIOTEATRALIZADO:** Un cuento apto para todos nuestros oyentes, en especial para los maestros: "El amigo de tiza", del escritor boliviano-alemán Harry Marcus. De gran ternura y mucho tino, este cuento es uno de los más sobresalientes de Marcus.

Un libro de Ernesto Cardenal

Vida en el amor

VIDA EN EL AMOR por Ernesto Cardenal, Cuadernos Latinoamericanos Nº. 3 Páginas 206, Rust. 15,7 x 20 Cms. EDICIONES CARLOS LOHLE Buenos Aires, Argentina.

Ernesto Cardenal, el autor inolvidable de "Salmos", es un poeta. Poca cosa para una época de angustia, guerra, crueldad y confusión; y más cuando el poeta canta al amor. Que podemos esperar de las horas nocturnas del abrazo, la muerte y el eterno retorno?

Pero Cardenal es poeta, en el sentido original de la palabra: el que hace y crea una realidad más consistente que las apariencias, el que ve donde los ojos permanecen ciegos, el que escucha cuando el ruido de las palabras ahoga el sentido. La verdad del ser que Heidegger busca a través de "Sendas Perdidas" la sencillez lúcida y franciscana del poeta Cardenal la encuentra cuando mira el mundo no como lo vemos con nuestra descordinada y nuestro miedo, sino como realmente es.

Porque el amor no es un sueño, ¡El amor es el ser!

El compromiso del autor no es con un partido o una secta: es -como en el filósofo- con la humanidad. con el ser, con todas, las criaturas que aman, aun sin saberlo y esperan la primavera de nuestro amor consciente para vivir en plenitud la liberación que necesitan, desean y buscan.

Este canto al amor, este himno al ser y a la vida es un salmo del siglo veinte que viene a nutrir nuestra reflexión, nuestra oración y nuestro ser en el amor. Es un signo de un nuevo día en estas tierras de América Latina, tierras del futuro, que cantando al amor, realizarán no solo su libertad temporal sino las espléndidas posibilidades del ser que la humanidad busca por sendas perdidas.

"Vida en el amor", este canto a la vida y al amor, es también, un testimonio de la renovación de la Iglesia de América Latina.

Los interesados pueden adquirir esta obra, en La Paz, en la Librería San Pablo, calle Colón Nº. 6327, tel. 328184, Casilla 3152; en Cochabamba, en el Centro San Pablo, calle Santivañez Nº. 3861, tel. 29027, Casilla 1540.

UNIVERSIDAD BOLIVIANA
UNIVERSIDAD MAYOR DE SAN ANDRES
POLITECNICO SUPERIOR
LA PAZ - BOLIVIA

PROVISION DE CATEDRAS

R.R.P.P. Nº. 357/79

Se convoca a CONCURSO DE MERITOS Y EXAMENES DE COMPETENCIA, para la Provisión de Cátedras en el Politecnico Universitario NIVEL I.

Materia básicas:		Hrs, Semanales
CATEDRAS:		
MAT 94 Aritmética I		4
CJP	90 Introducción legislación social	2
HIS 208 Historia de la ciencia y de la cultura		4
Electricidad		
CATEDRAS		
POL 96 Taller electrico IV		8
ELP 107 Centrales eléctricas		4
ELP 106 Laboratorio electrico II		4
ELP 110 Electrotecnia industrial II		2
Electronica Radio TV		
CATEDRA:		
POL 82 Taller electricidad		8
POL 84 Taller electrónica básica		8
ELP 112 Electrónica básica		6
Telecomunicaciones		
CATEDRAS:		
ELP 134 Componentes de microondas		6
ELP 44 Antenas y propagación		4
ELP 137 Pulsos I		6
ELP 132 Laboratorio de medidas II		6

Las solicitudes y Curriculum Vitae de los señores postulantes deberán ser presentadas en la Dirección de Estudios del Politécnico Universitario (Calle Potosí Nº 906 Esq. Yanacocha) hasta el día viernes 21 de los corrientes a horas 18.00

La Paz, 14 de septiembre de 1979

Vo. Bo.

Ing. Alberto Vásquez Rodriguez
DIRECTOR ESTUDIOS
POLITECNICO.

Ing. Raul Lanza Ordoñez
DECANO POLITECNICO
UNIVERSITARIO

Comienza esta noche en Oruro el VI festival de la canción

ORURO, 17 (PRESENCIA). Con la intervención de doce delegaciones, mañana por la noche comenzará el VI Festival Nacional de la Canción Folclórica Estudiantil, auspiciado por el Ministerio de Educación y organizado por la Dirección Distrital de Educación.

El Festival será inaugurado por el Ministro Mariano Baptista Gumucio. Las jornadas, que concentrarán en la capital folclórica de Bolivia alrededor de trescientos artistas estudiantiles, se desarrollarán en el Cine Teatro "Gran Rex" y en el Teatro al Aire Libre "Luis Mendizábal Santa Cruz".

El Festival fue creado por la Dirección Distrital de Educación, durante la gestión del doctor Francisco Torrico Moreira. En los cinco años de su existencia, ha logrado gran predicamento en el país, gracias al interés puesto en su preparación por las autoridades educativas de Oruro, la cooperación del público y la intervención de las embajadas enviadas por los hermanos departamentos.

Para este Festival oficializaron su presencia las delegaciones de La Paz, Cochabamba, Potosí, Tarija, Pando, Quillacollo, Apolo Guayaramerín, Uncía, Camargo y Tiahuanacu, además de la de Oruro.

Algunas de las representaciones llegarán esta noche: la mayoría arribará mañana, hasta el mediodía.

Las diferentes comisiones, que funcionan bajo la dirección del comité organizador, despresaron que todos los preparativos han sido cumplidos, especialmente en materia de alojamiento y alimentación. Los artistas visitantes, durante su estada, alternarán sus actuaciones con visitas a diferentes lugares de interés histórico, cultural e industrial de esta ciudad.

DESFILE

Como es ya tradicional, mañana dando comienzo al festival, a las 14.30 horas, las delegaciones asistentes, además de la anfitriona, desfilarán por las principales calles de la ciudad, luciendo las vestimentas típicas de sus regiones de origen.

La marcha partirá del parque de la Unión Nacional, presidida por los miembros del comité organizador y autoridades educativas. Cada embajada estudiantil, estará intercalada con carrozas artísticamente decoradas con motivos tradicionales de cada uno de los distritos del país.

La caravana finalizará con una concentración frente al edificio del Colegio Bolivar, desde cuyos balcones, el director distrital de Educación Urbana, profesor Bigman Delgado, dará la bienvenida a las delegaciones.

En forma de la noche, en el Cine Teatro "Gran Rex" el Ministro de Educación dará solemne inauguración al festival.

Director de UNESCO será invitado a Potosí

POTOSI, 17 (PRESENCIA).- El Director de la UNESCO, Organización de las Naciones Unidas para la Ciencia, Educación y la Cultura, será invitado a visitar Potosí, según acordaron las autoridades de esta capital.

La invitación al Dr. Amadou Mathar M. Bow será transmitida a través de los Ministerios de Educación y de Relaciones Exteriores y tendrá el fin de mostrar a una de las autoridades más influyentes de la ONU la necesidad de salvar el patrimonio cultural de Potosí, ciudad que tiene cuatro siglos y medio de vida, poseyendo una riqueza artística y arquitectónica de gran valor, pero que se halla en creciente estado de deterioro.

Hace poco, en los primeros días del pasado mes de agosto, el Director de la UNESCO, visitó las Islas Galápagos y Quito, en el Ecuador, habiendo declarado a la capital del hermano país andino como "patrimonio cultural de la humanidad".

ANTECEDENTES

El Centro Amigos de la Cultura, fundado recientemente en la Villa Imperial sugirió al Prefecto Departamental, Dr. Rafael Ríos Subieta, la necesidad de adoptar medidas conjuntas para salvar el patrimonio cultural de esta capital y planteó la resonancia que tendría una invitación al Director de la UNESCO para buscar financiamiento para la restauración de los templos y de los edificios coloniales.

El Prefecto Ríos Subieta, inmediatamente se hizo eco de la sugerencia y convocó en su despacho a las principales autoridades potosinas para acordar una serie de medidas tendientes a salvar el arte de esta ciudad.

A dicha reunión asistieron la Alcaldesa Municipal, Prof. Esperanza Murillo de Poppe; el Presidente de la Corporación Regional de Desarrollo, Ing. Gil Villegas Michel; el Obispo Auxiliar de la Diócesis, Mons. Bernardino Rivera; el Director Regional de Turismo Manuel Aramayo y los directivos del Centro Amigos de la Cultura, quienes analizaron en forma detenida el estado actual de los monumentos históricos de Potosí

Teatro costumbrista en Santa Cruz

SANTA CRUZ, 17 (PRESENCIA).- La Asociación cruceña de actores está volviendo a lograr éxito con otra obra costumbrista de temática contemporánea: "Taperas de mi pueblo", dirigida por Enrique Alfonso.

"Taperas de mi pueblo" se está presentando en el Teatro al Aire Libre "Mau Mau" como homenaje a la gesta cívica de Santa Cruz. Sintetiza, en alguna forma, la idiosincrasia de esta región.

Se refiere a un pasaje de las tradiciones de un pueblo que lucha por lograr mejores condiciones de vida.

Pero ante todo, ha sido escrita desde el punto de vista satírico y ese punto es, tal vez, el más explotado por la Asociación y el tipo de teatro que ha tenido mayor aceptación por el público.

Este mismo elenco presentó: "Cañoto" "La virgen de Coloca", "Pueblo chico infierno grande", "El alcalde de la otra vida" "Cambas de apuro", "Viernes de soltero" y otras.

UNIVERSIDAD MAYOR DE SAN ANDRÉS

Requerimiento de personal

R.R.P.P. Nº. 359/79

La Dirección Administrativa Financiera y la División de Personal de la UMSA, invitan a todos los interesados a participar en el CONCURSO DE MERITOS Y/O EXAMEN DE COMPETENCIA, para ocupar el cargo de:

JEFE DE LA DIVISION DE PERSONAL

REQUISITOS:

- Tener título Académico en Administración, Abogacía o alguna carrera afín a la Administración de Recursos Humanos.
- Experiencia acreditada de 5 años en el campo de referencia.
- Presentar su solicitud y antecedentes a la División de Personal de la UMSA, hasta el día jueves 20 del presente mes a horas 18:00.

Lic. Carlos Escóbar E.
DIRECTOR ADM. FINANCIERO

Vo. Bo. Fernando Cajías de la Vega
SECRETARIO GENERAL

La Paz, agosto de 1979.

(Sello).- Universidad Mayor de San Andrés, Dirección Relaciones Públicas y Prensa, La Paz-Bolivia.

DECLARACION POLITICA DEL COMITE CENTRAL DEL PARTIDO COMUNISTA MARXISTA LENINISTA

El rasgo característico de la actuación política internacional, es el desarrollo de la crisis general del sistema capitalista mundial y de la lucha de los pueblos explotados y oprimidos del mundo, particularmente los pueblos de América Latina, por las libertades y los derechos democráticos, como una necesidad del proceso de Liberación Nacional.

La Liberación Nacional de los pueblos coloniales y semicoloniales, constituye la tendencia histórica dominante, y es parte indisoluble de la revolución proletaria mundial. El proceso que vivimos en nuestro país corresponde, precisamente, a este marco histórico.

Esto quiere decir que el objetivo inmediato de las luchas de la clase obrera, de los campesinos y del pueblo boliviano en general, es la democratización, la vigencia plena de las garantías constitucionales y, por tanto, la derrota del fascismo que continúa agazapado en las instituciones públicas y que aún no ha perdido su capacidad ni su iniciativa. En el marco de la democratización, constituye un deber ineludible organizar e impulsar la lucha de las masas por sus reivindicaciones económicas y sociales.

LA ALIANZA MNR-PDC-FRI-PRA

Tras la anulación de las elecciones del pasado año y del golpe de estado del General Pereda, que configuraron una coyuntura política en la que se diera un proceso de desplazamientos, de reordenamiento y de reorganización de las fuerzas políticas, nuestro Partido, como parte integrante del F.R.I. pudo contar con una correcta alianza: MNR-PDC-FRI-PRA, con la perspectiva de la formación de un amplio frente patriótico anti-imperialista.

El nuevo golpe de estado de noviembre del año pasado y las elecciones del 1º de julio último, presididas por la Junta Militar de Gobierno encabezada por el General Padilla y sus resultados, mostraron de una parte, la decisión indeclinable del pueblo de constitucionalizar el Estado, y de otra la decisión de la mayoría de la institución armada, de respetar la voluntad soberana del pueblo.

Esta alianza responde al objetivo de democratización del país que interesa a nuestro pueblo en su conjunto y es el principio de un frente de clases que, necesariamente y por su propia dinámica, conducirá a un amplio frente patriótico de Liberación Nacional.

El balance de esta Alianza es, hasta hoy, positivo. Si bien no se ha logrado la mayoría absoluta, en las elecciones; en cambio se ha obtenido una mayoría parlamentaria, lo que refleja la creciente influencia de la Alianza en el seno de las masas.

De otra parte, la campaña pre-electoral ha permitido la acumulación de fuerzas que ayuda al esclarecimiento político y al ascenso revolucionario de masas, implicando un favorable proceso de cambio en la correlación de fuerzas íntimamente ligado a la lucha por las garantías para el libre ejercicio de las libertades y los derechos democráticos, pues, como dice Lenin: "Ninguna lucha económica puede aportar a los obreros un mejoramiento estable, ni siquiera puede llevarse en escala amplia, si los obreros no tienen el derecho de celebrar libremente sus asambleas, de sindicalizarse, de publicar sus periódicos, de enviar sus mandatarios a las instituciones representativas del Estado".

Esto quiere decir que la democratización del país facilita el cambio en la correlación de fuerzas y conduce a la polarización de las mismas en favor del proceso de Liberación nacional que es una aspiración irrenunciable de nuestro pueblo, como requisito ineludible para romper su dependencia neocolonial y vencer su atraso y su miseria.

En consecuencia, la democratización en que están empeñados nuestro pueblo, nuestro Partido, el F.R.I. y la Alianza, no significa dejar de lado el arduo y difícil camino de la revolución democrático-popular anti-imperialista que es la primera etapa de la revolución boliviana, concatenada con la revolución socialista que es el objeto histórico de nuestro Partido. Es decir, la lucha por la democratización crea las condiciones para la organización, movilización y preparación de las fuerzas patrióticas, democráticas y revolucionarias, para la revolución democrático-popular antiimperialista en tránsito al socialismo.

No es posible quemar etapas y, por tanto, no es posible plantearse directamente la revolucion socialista, sin antes cumplir la etapa de la revolución democrático-popular anti-imperialista que, justamente, crea las condiciones del paso a la construcción del socialismo. Lo contrario es caer en el oportunismo de izquierda, en el aventurerismo, en la desesperación pequeño-burguesa, que causa tanto daño a la revolución, como el oportunismo de derecha que se empantana simplemente en el proceso de democratización.

NUESTRA POSICION FRENTE AL ACTUAL GOBIERNO

El actual gobierno interino del Dr. Walter Guevara Arze es resultado del hecho de que ninguna de las candidaturas presidenciales obtuviera la mayoría absoluta en las elecciones del 1º de julio.

La UDP tenía como objetivo simplemente impedir que Paz estenssoro fuera elegido por el Congreso, ante la imposibilidad absoluta de que Siles Zuazo alcanzara su elección aún con el apoyo de la ADN. Por su parte la ADN condicionaba su apoyo a Paz Estenssoro, a un acuerdo con el candidato de la Alianza MNR-PDC-FRI-PRA.

En relación con estas proposiciones es justo destacar la actitud firme y consecuente de Paz Estenssoro, al rechazar estas proposiciones que comprometían a la Alianza y su futuro político. Esta actitud correspondía precisamente, a la decisión adoptada por la Alianza en sentido de que cualquier acuerdo con la ADN debía rechazarse.

Tanto la UDP, como la ADN, en su afán de impedir el triunfo de Paz Estenssoro, propusieron en una coincidencia, elegir al Presidente del Senado, Dr. Guevara Arze, como Presidente Constitucional Interino de la República por un año, con la obligación de convocar a elecciones presidenciales el 2 de mayo de 1980.

Teniendo en cuanta la necesidad de preservar el proceso democrático y hacer marchar el parlamento, no había otra salida política democrática y popular para la Alianza MNR-PDC-FRI-PRA.

El gobierno de Guevara, fruto de un acuerdo entre fuerzas antagónicas y su autodefinición de "apolítico", significa una falta de compromiso con un programa de lucha. Por ello el Comité Central del Partido Comunista Marxista Leninista, ha decidido mantener su absoluta independencia política, fortalecer su organización y su vinculación orgánica con las masas, consolidar el Frente Revolucionario de Izquierda y fortalecer la Alianza MNR-PDC,FRI-PRA en torno al programa de acción aprobado por la Alianza.

SE AGUDIZA LA LUCHA DE CLASES

En las condiciones políticas actuales, se agudiza la lucha de clases en primer término, como consecuencia de la situación económica difícil por la que atraviesa el país a causa de los siete años de dictadura fascista que agravó la dependencia multifacética del país respecto del imperialismo. En segundo término, como consecuencia del interinato constitucional que ha dado origen a un nuevo proceso de desplazamientos y de reordenamientos de las fuerzas políticas, basados en el oportunismo de derecha.

La base de este proceso es el anticomunismo y tiende, principalmente a preservar las condiciones de dependencia del país y preservar la hegemonía política de la burguesía para impedir el desarrollo del proceso democrático y, ante todo, impedir el camino hacia la liberación nacional que anhela la clase obrera y las grandes masas populares.

Dentro está decir que el izquierdismo infantil, el aventurerismo y la desesperación pequeño-burguesa de ciertos grupos, coadyuvan los objetivos de la reacción y el imperialismo, creando confusión y alentando ilusiones que dificultan los esfuerzos de unidad de la clase obrera, de las masas campesinas y la unidad obrero-campesina.

En estas condiciones, el Comité Central del Partido Comunista Marxista Leninista plantea como tarea de primer orden fortalecer el Partido ideológica, política y orgánicamente, desplegar la lucha ideológica y política contra los oportunistas de derecha y de izquierda, fortalecer orgánica y políticamente el F.R.I. y fortalecer la Alianza MNR-PDC-FRI-PRA enarbolando la bandera del programa de la Alianza y que responda a la necesidad de profundizar y garantizar el proceso de democratización que vive en país.

Es indispensable luchar por las reivindicaciones específicas de la clase obrera, por la solución de los problemas que afligen a las masas campesinas, por la defensa de las empresas económicas estatales, y por tanto, por la defensa de la economía nacional y popular.

El Partido Comunista Marxista Leninista, está convencido de que un efectivo desarrollo económico y social sólo puede haber siendo independiente y esto es posible únicamente rompiendo nuestra dependencia del imperialismo y estableciendo un gobierno democrático-popular antiimperialista hegemonizado por la vanguardia política de la clase obrera.

Por ello quiere decir que el Partido no deba luchar por medidas político-económicas que tiendan a mejorar en la situación política actual,las condiciones de vida y de trabajo, las condiciones de salud y de educación de las masas trabajadoras, las condiciones de remuneración profesional de las juventudes estudiosas, con un amplio contenido social, nacional y científico. Tampoco quiere decir que el Partido deje de luchar, en estas condiciones, porque el gobierno ejerza una política exterior independiente y de defensa del derecho de libre determinación de nuestro pueblo.

CONCLUSIONES

La actual situación política se caracteriza por una aguda y compleja lucha de clases que abarca todas las actividades y se manifiesta en el seno mismo de los partidos y frentes políticos. Esta lucha de clases se agrava por la disputa hegemónica de las dos superpotencias en el mundo y que se refleja y objetiviza en nuestro propio país.

De una parte la tendencia es limitar el proceso de democratización y de otra, avanzar en el. Es deber del Partido luchar junto a la clase obrera y a las masas populares por seguir avanzando en este proceso. Por tanto debe luchar por desmantelamiento de los aparatos represivos montados por el fascismo; debe luchar por el retiro de las Fuerzas Armadas de las minas, ocupadas por disposición de la dictadura fascista.

El carácter transitorio del actual gobierno, no puede ser motivo para postergar las soluciones de los problemas económicos de la clase obrera y de los trabajadores en general; por consiguiente, el Partido tiene la obligación de luchar por la solución favorable de tales problemas y de actuar en ese sentido en el FRI y en la Alianza. Debe impedir que el peso de la crisis económica generada por la irresponsable administración del gobierno fascista se descargue sobre las espaldas de los trabajadores. La defensa de la economía popular es uno de los grandes deberes del Partido y de su brigada parlamentaria, así como de la bancada del FRI y de la Alianza en su conjunto. Y esto exige la necesidad de combinar la actuación parlamentaria con la actividad de masas. El partido debe cumplir esta tarea.

Esto quiere decir que el Partido no puede descuidar el trabajo de masas, su vinculación orgánica con las masas, la organización de éstas y su orientación con la ideología del proletariado: el marxismo leninismo.

El Partido defiende la independencia de clase del movimiento obrero y popular y despliega todos sus esfuerzos para la unidad de la clase obrera y la unidad obrero-campesina. Esto exige la necesidad de desenmascarar el oportunismo de derecha y el oportunismo de izquierda que crean confusión y dificultan esa unidad.

Camaradas: el partido tiene duras batallas que librar en este período y debe sortear dificultades cada vez mayores, por el propio desarrollo de la lucha de clases interna e internacional. Por eso, el Comité Central plantea la necesidad de fortalecer nuestra organización, ahondar la lucha ideológica interna y externa y esclarecer la línea política en función de la defensa intransigente de los intereses de la clase obrera y del pueblo boliviano.

La Paz, septiembre de 1979
Oscar Zamora Medinaceli
Primer Secretario del Partido
Comunista Marxista Leninista

Alcira Espinoza de Villegas, Corina Espinoza Schmidt, Jorge Espinoza Schmidt y Luisa Espinoza de Revuelta, hijos; los hijos políticos, las hermanas, los hermanos políticos, los sobrinos, los nietos y demás familiares de la que fue digna esposa, ejemplar y abnegada madre:

Doña MERCEDES SCHMIDT vda. de ESPINOZA

(Q.D.D.G.)

Ruegan a sus parientes, amigos, residentes potosinos y demás personas piadosas, acompañarlos en la misa que recordando los tres meses de su llorado fallecimiento, y su aniversario natal, mandarán oficiar en la Iglesia de María Auxiliadora, el día 19 del presente, a horas 11 y 30.
Será favor que agradecerá la familia doliente.

La Paz, septiembre de 1979

AGRADECIMIENTO E INVITACION

Susana vda. de Valda, esposa; Rosa y Sussy, hijas; Armando Moreno, hijo político; Pablito, Manolito, Luisito, nietos; Arturo Valda, hermano; hermanos políticos; primos, sobrinos y demás familiares, del que en vida fue digno esposo, ejemplar padre y cariñoso abuelo

Sr. Don MANUEL VALDA T.

Q.E.P.D.

agradecen profundamente las muestras de pesar y ofrendas florales a las personas amigas e instituciones a los amigos del HOGAR DE LA MUSICA que nos acompañaron en los momentos de dolor, e hicieron llegar sus expresiones de condolencia, rogándoles se dignen asistir a la misa que se celebrará recordando el primer mes de su irreparable pérdida, el día de hoy martes 18 a hrs. 12 m. en la Iglesia de San Agustín(Lado Alcaldía Municipal).
Favor que comprometerá la eterna gratitud de la familia doliente.

Ramiro Chávez V., esposo; Sergio y Cecilia Chávez Mena, hijos; Genaro Mena y Mercedes de Mena, padres; Ichy vda. de Chávez, madre política; María, Luis, Hernán, Jaime, Hugo y Gonzalo Mena, hermanos; Vito Soliz; Elizabeth de Mena, Mario Soto, Haydée, Raúl y Jorge Chávez, hermanos políticos y demás familia de la que en vida fue ejemplar esposa:

Dra. ELSA MENA de CHAVEZ

(Q.E.P.D.)

Invitan a sus parientes, amigos y en especial al Instituto de Gastroenterología, Colegio de Bioquímicos y Farmacéuticos, Fábrica Militar de Artículos de Cuero, COFADENA, residentes Chuquisaqueños; se dignen asistir a la misa que en sufragio de su alma y recordando un mes de su llorado fallecimiento y aniversario natal, se oficiará el día 19 miércoles, a horas 10:30 en la Basílica de San Francisco.
Favor que comprometerá la eterna gratitud de la familia doliente.

La Paz, Septiembre de 1979

AVISO RELIGIOSO

La familia de la que en vida fue ejemplar esposa y madre

MARY MONTES CRIALES de GUZMAN

Q.E.P.D.

invita a todos sus parientes, amistades y personas piadosas, asistir a la misa que con motivo de recordar los dos años de su llorado fallecimiento, se celebrará el día de mañana miércoles 19 del presente mes de septiembre, a horas 19 p.m. (7 p.m.) en la iglesia del Santuario Nacional del Corazón de María, Avenida Busch 1873.

Favor que será muy reconocido por la familia doliente.

La Paz, 18 de septiembre de 1979

La familia del que en vida fue:

Tte. de Aviación

LUIS FERNANDO GUZMAN AILLON

Q.E.P.D.

ruega a sus parientes, amigos y en especial a sus Camaradas de la Fuerza Aérea Boliviana; elevar una oración al Altísimo por el eterno descanso de su alma, recordando el 4to. año de su trágico fallecimiento.

La Paz, septiembre 18, 1979

En la Paz del Señor ha dejado de existir la que en vida fue abnegada y ejemplar madre

Sra. JULIA GALLO de PINTO

(Q.E.P.D.)

Esposo, Raúl Pinto, hijos; Javier, Jaime, Edgar, Freddy, Walter, Raúl (ausente) Nelly, M. Luisa, hijos políticos; Alberto Teresa, Ana María, Nora y demás deudos, invitan a los amigos y personas piadosas que hicieron llegar sus expresiones de condolencia a la Celebración Eucarística del primer mes de su fallecimiento, que se llevará a cabo en el Templo de la Capilla (Sucre) a hrs. 10 a.m. el día de hoy martes, y en La Paz, templo San Sebastián, hrs. 11 a.m. el mismo día.

María Luisa S. vda. de Fuentes Alcoreza esposa y demás familia del que en vida fue:

Dr. ARTURO FUENTES ALCOREZA

(Q.D.D.G.)

Invitan a sus parientes, amistades, socios del Club de La Paz, Beneméritos de la Patria, ex-combatientes de la guerra del Chaco, Asociación de Médicos Jubilados se dignen asistir a la misa que en sufragio de su alma y recordando el sexto año de su sensible fallecimiento se mandará a oficiar el día de hoy martes 18 a horas 11.00 en el templo de La Merced.
Su asistencia a este acto de piedad cristiana comprometerá la gratitud de la familia doliente.

El duelo se despide en la puerta del templo

La Paz, septiembre de 1979

La familia del que en vida fue

Señor Dn. YECID DEL CASTILLO MORALES

Q.E.P.D.

Invita a sus parientes, amigos y personas piadosas, asistir a la misa que recordando los 8 días de su sensible fallecimiento, se llevará a cabo el día de hoy martes 18 del presente a horas 19, en la Iglesia de los RR.PP. Carmelitas (Av. 20 de Octubre).
Su asistencia comprometerá la gratitud de la familia doliente.

La Paz, 18 de septiembre de 1979

Sociales

REUNIONES

El Embajador de México y la señora de Albarán López ofrecieron ayer una recepción, con motivo de celebrar la Fiesta Nacional de su país.

***

El Director de la Agencia de Comunicación Internacional de la Embajada de los Esados Unidos y la señora de Uribe ofrecieron una parrillada, en honor del señor Alexander Watson, Ministro Consejero de esa Embajada.

Wálter Guevara...

(Viene de la página 1)

CON HERRERA CAMPINS

El Embajador de Venezuela en La Paz, Luis Echeverría, declaró que, durante una entrevista que sostuvo ayer con Guevara, éste le solicitó oficialmente que transmita a su gobierno el deseo del presidente boliviano de entrevistarse con el Presidente Luis Herrera Campins, en Panamá.

Echeverría dijo que la entrevista es muy probable, y aprovechó para ratificar la solidaridad venezolana con Bolivia.

El Embajador viaja hoy a Caracas portando tres documentos bolivianos:

-La solicitud de entrevista en Panamá.

-Invitación oficial a Herrera Campins para que visite Bolivia, probablemente después de la reunión de la OEA en La Paz, en la segunda quincena de noviembre.

-Solicitud para ampliar un crédito venezolano de 100 millones de dólares, hasta 160 millones de dólares.

El embajador Echeverría dijo que las perspectivas son muy positivas para que Venezuela amplíe ese crédito. Se trata del soporte inicial de 44 millones de dólares para la balanza de pagos, a los que luego se aumentaron otros 60 millones. "Restarían ahora 56 millones , que seguramente mi gobierno estará en condiciones de prestar a Bolivia", dijo el diplomático.

El Representante del Programa de las Naciones Unidas para el Desarrollo y la señora de Meyer ofrecieron una recepción, para despedirse por su próximo viaje, concluida su misión en Bolivia.

El Embajador de Gran Bretaña, señor Adrian Buxton, ofreció un almuerzo, a un grupo de sus relaciones sociales.

Bolivia reclamará ante...

(Viene de la página 1)

forma, a la democracia boliviana y sea consecuente con sus anuncios de defensa de la democracia".

El volumen total de producción boliviana de estaño (segundo país productor en el mundo) es del orden de las 33 mil toneladas anuales, 2 mil menos que las que se apresta a vender Estados Unidos. Zapata declaró que, aun cuando el país del norte utilizara los canales correspondientes para esas ventas, es decir, el CIE y su fondo de reserva de estabilización, el efecto sería negativo para el precio internacional de esa materia prima.

En respuesta a preguntas de los periodistas, dijo que no se ha realizado aún un cálculo preciso sobre los daños, en valor monetario, para Bolivia. Después de mencionar la complejidad de ese cálculo, recordó que, sin embargo, la disminución de sólo centavos en el precio internacional del estaño, repercute en contra de Bolivia en muchos millones de dólares de menor ingreso.

Zapata declaró que no se ha determinado aún la acción precisa que deberá desplegar la Cancillería ante la situación planteada por el Comité del Senado norteamericano. Añadió que, indudablemente, el gobierno dispondrá una decidida acción para evitar, por todos los medios, la efectivización de las ventas de las reservas estañíferas de la GSA. Manifestó que se tratará, sobre todo, de acciones diplomáticas; respondió así una pregunta relacionada sobre la posibilidad de buscar actitudes concretas, por ejemplo, de parte del SELA y de las naciones que agrupa.

SECTORES MINEROS

En la Cámara Nacional de Minería y en la Asociación Nacional de Mineros Medianos, se indicó que sólo los ejecutivos de esas organizaciones podían hacer declaraciones a nombre de esas agrupaciones. Uno se encontraba en Cochabamba y el segundo atendía asuntos fuera de su oficina. Sin embargo, industriales afiliados a esas instituciones y por las reiteradas publicaciones que difundieron antes ambas asociaciones de la minería chica y mediana, el criterio es de censura y contrario al propósito norteamericano de vender estaño. Se insistió en que debe propenderse a lograr actitudes precisas de los países productores que ya se pronunciaron antes contra la comercialización de las reservas de la GSA.

El Ministro de Minería considera que la determinación de crear una secretaría de productores es un logro que abre caminos dentro de ese tipo de acciones de defensa de precios.

En respuesta a una consulta, manifestó que la actitud norteamericana repercutirá en la negociación del Sexto Convenio Internacional del Estaño.

En el sector laboral minero, se declaró que no debe sorprender la actitud norteamericana. "Los pregones de libertad y democracia, son pisoteados en la práctica y el imperialismo sólo busca aplastar más a las naciones que explota".

ONU inicia hoy nuevo,..

(Viene de la página 1)

El presidente **mexicano José López** Portillo reiterará probablemente en su discurso la necesidad de establecimiento **de un nuevo orden económico** internacional, así como **importantes cuestiones vinculadas con el problema** de la energía. **López Portillo ha venido sosteniendo durante** los últimos años **la necesidad de hacer** frente con la voluntad política **de la comunidad internacional a la crisis** energética. Ha sostenido **en diversos foros que la solución** de este problema **debe ser encontrada a través de las** Naciones Unidas. La tesis **del presidente mexicano es que** o se resuelven los problemas **energéticos por la decisión** soberana de los estados **y su capacidad de entendimiento** o serán resueltos por **las hegemonías y su capacidad de** violencia.

El primer mandatario panameño Aristides Royo habiará **posiblemente acerca de los** diversos aspectos de la **aplicación de los nuevos tratados** sobre el canal de Panamá, **así como sobre la posición de** su país respecto a diversas **cuestiones regionales y** mundiales, según observadores **diplomáticos.**

El presidente cubano Fidel Castro –en caso de confirmarse su asistencia a la asamblea– deberá presentar un resumen de lo tratado durante la reciente Conferencia de Países No Alineados efectuada en La Habana.

En cuanto a los temas de discusión, se anticipa que el problema de Palestina ocupará gran parte de las sesiones de la asamblea.

Varias delegaciones han **censurado** los acuerdos de Camp David y han **fustigado al presidente** egipcio Anwar El Sadat por sus **acuerdos de paz con Israel**, al tiempo que otras han **respaldado tales esfuerzos** por considerarlos los más adecuados para lograr la pacificación en Medio Oriente.

El Congreso considera...

(Viene de la página 1)

dar su aprobación, como ya se estima, provocará un grave desajuste de la economía boliviana, con lógicas repercusiones sobre la situación política y social. Estos aspectos fueron analizados ayer por el Congreso.

Dada la trascendental importancia del tema, el Congreso, a través de una resolución, decidió convocar a sesión especial para las 15 horas de mañana, con asistencia del Gabinete en pleno, para tratar el caso y aprobar un documento de protesta, denunciando la agresión económica y el acto inamistoso de los Estados Unidos hacia Bolivia.

La presencia de los jefes de misiones diplomáticas, que serán invitados a través del Ministerio de Relaciones Exteriores, servirá para que la opinión pública internacional sea informada del grave momento que atraviesa la nación boliviana, ante la nueva amenaza norteamericana.

El Gabinete, al mismo tiempo, informará al Congreso acerca de las medidas que está tomando, en defensa del país.

Medidas económicas podrían ser...

(Viene de la página 1)

Consejo Universitario de San Simón, en sentido de que ese distrito, por haber sufrido un abandono tradicional durante varias generaciones, llegó a tener una característica especial en torno a problemas locales y nacionales; ese sentimiento, en gran parte, fue superándose con las grandes medidas adoptadas por los gobiernos sucesivos de la Revolución Nacional; sin embargo de ello, subrayó, quedan todavía algunos sentimientos especiales que se expresan en la existencia de pequeños grupos coercitivos, pero que últimamente se han adoptado medidas por el camino de la comprensión, para hacer ver que en un estado de derecho y democrático está demás el empleo de la violencia, ya que la fuerza la concentra únicamente el Estado. Agregó que, debido al diálogo y persuasión y otras medidas concretas, se ha llegado a una solución satisfactoria en el problema universitario de Santa Cruz.

PARA COCHABAMBA

Expresó su profundo agradecimiento al pueblo de Cochabamba "por la extraordinaria manifestación de simpatía y apoyo", especialmente cuando se realizó el desfile cívico del 14 de Septiembre. "Tengo la impresión de que toda Cochabamba estaba presente en el desfile o para mirar el desfile y calculo en que unas treinta mil personas concurrieron a él.

Reiteró el reencuentro del pueblo y de las Fuerzas Armadas para "llevar adelante el actual proceso de constitucionalización en que todos estamos embargados".

Agregó que lo que vio el 14, le llevaba al convencimiento de que "todos quieren la conciliación nacional y mi gobierno es un gobierno de conciliación nacional".

Sobre Cochabamba dijo que partiendo del principio de su gobierno es de corta duración, centró su atención en la solución inmediata de obras prioritarias, como del agua potable y acaso la iniciación de la construcción del proyecto de Misicuni. A este respecto, pidió que la Asociación de Misicuni le haga conocer cuanto antes el informe relativo a los estudios de factibilidad, para hacer viable ese asunto en el tiempo más breve posible. Sobre el problema del agua para el valle alto como Arani, Punata, Cliza, Tarata y otros distritos, dijo que ha emitido un decreto creando un Comité Interministerial para que en 60 días se reúnan todos los antecedentes del caso.

Luego, se refirió al proyecto de llevar cable de alta tensión de Santa Isabel a Villa Tunari, para electrificación.

Hoy cumple su primer aniversario la niñita Laura Karina Calleja Fernández. Con este motivo sus padres Luis Calleja Melendez y Carmen Fernandez de Calleja ofrecerán un té pitaco a sus pequeñas relaciones.

FALLECIMIENTOS

En la paz del Señor y confortado con los auxilios de la Santa Religión Católica y la bendición papal, ha dejado de existir el que en vida fue ejemplar esposo y adorado padre

Don RODOLFO ALARCON MUÑOZ FAJARDO

Q.E.P.D.

Hernán y Fernando Alarcón Chopitea, hijos; Rosario Solares de Alarcón y Teresa Caba de Alarcón, hijas políticas; Alfredo y Humberto Alarcón Muñoz F., hermanos; María Comas de Alarcón Muñoz, hermana política; María Renee, Hernán y Martín, nietos; los primos, sobrinos y demás familiares ruegan a sus amistades, Ministerio de Minería y personas piadosas se dignen asistir a la misa de cuerpo presente a Hs. 15.00 y a la traslación de los restos mortales del extinto al Cementerio General el día de hoy martes 18 del pte. a Hs. 16.00.
El cortejo fúnebre partirá de la calle Rosa Quiroga Nº 1512 entre Panamá y Pasokanki (Miraflores). Será favor que agradecerá la familia doliente.
SERVICIOS DE FUNERARIA VALDIVIA. Tels. 325254 - 324290

En la paz del Señor y confortada con los auxilios de la santa religión católica, ha dejado de existir la que en vida fue

Doña ELENA GUTIERREZ de BELTRAN

Q.E.P.D.

Cnel. Ezequiel Beltrán Echegaray, esposo; Rolando y Enrique Beltrán Gutiérrez, hijos; Beatriz Perez de Beltrán, hija política (ausente); Teresa Gutiérrez v. de Torrico y Julia C. V. de Sottocorno (ausente), hermanas; hermanos políticos, nietos y demás familiares, ruegan a sus amistades y personas piadosas, a los camaradas de las FF.AA. . en Especial a los miembros de la Unión de Militares Jubilados, se dignen asistir a la traslación de sus restos mortales al cementerio general, el día de hoy martes 18 de septiembre a horas 16:00. El cortejo fúnebre partirá de la calle Paccieri Nº. 633. (esq. Lanza). Atención que comprometerá la gratitud de la familia doliente.

Cochabamba, septiembre de 1979

El Señor Ministro, Sub Secretario, Directores y Personal del Ministerio de Minería y Metalurgia, con profundo pesar participan el fallecimiento del que en vida fue:

Sr. RODOLFO ALARCON MÙÑOZ

(Q.E.P.D.)

Padre de nuestro jefe de personal Sr. Fernando Alarcón Chopitea, y se adhieren al dolor que enluta a su distinguida familia, invitando a la Misa de Cuerpo Presente y a la traslación de los restos mortales del extinto, el día de hoy martes 18 a horas 16.30 p.m. El cortejo fúnebre partirá de la calle PANAMA - PASAJE ROSA QUIROGA Nº. 1512 (Miraflores)

La Paz, 17 de septiembre de 1979

CERRADURAS PARA PUERTAS

Y CANDADOS PARA TELEFONOS

LLEGARON A:

LIBERTY LTDA.

PLAZA MURILLO 1169 - TELEFONO 22464
CASILLA Nº. 6031 - CABLES LIBERTY

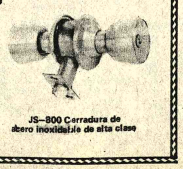

JS-800 Cerradura de acero inoxidable de alta clase

MISAS

La familia del que en vida fue

Soff. Tec. Av. EDUARDO TORRICO LANDIVAR

Q.D.D.G.

Invita a sus amistades, parientes y personas piadosas se dignen asistir a la misa que recordando los cuatro años de su sensible fallecimiento, se mandará a oficiar el día de hoy martes horas 11 a.m. en la Basílica Menor de San Francisco.
La familia agradece su concurrencia a este acto de piedad cristiana.

La Paz, 18 de septiembre de 19

Elevad una oración por el alma de los que fueron:

VICTOR BALBIAN DOUGLAS

MARIA LUISA ROCHA DE BALBIAN

Q.E.P.D.

María Eugenia (ausente) Rosa Elena y Víctor Jorge Balbián Rocha hijos, Ricardo Lagrand (ausente) Tcnl. Arturo Medina hijos políticos, Hortensia, Hilda, Adalberto, Cris y Alfredo hermanos, José Luis Alvarez Plata, Olga Sa Rocha y Teresa Lagrand de Rocha hermanos políticos, sobrinos y demás familiares ruegan asistir a la misa recordando un año y 5 años respectivamente, se mand oficiar en la iglesia de los Remedios, el día de miércoles 19 de los corrientes a hrs. 11 y 30
El duelo se despide por tarjeta
Agradecen su concurrencia

La esposa e hijos del que en vida fue

Dn. ADOLFO ARAMAYO GALLARDO

Q.E.P.D.

Invitan a sus parientes, amigos y personas piadosas dignen asistir a la misa que recordando el mes d sensible fallecimiento, se oficiará en el templo del Car (Ballivián y Colón) el día de hoy martes 18 a horas 18.

Su asistencia comprometerá la gratitud de la familia do te.

La Paz, 18 de septiembre de 1979

FURADAN AL 5%

Contra gusano blanco de la papa, abonos químicos insecticidas en general. **Ventas:** Agrícola "VICENTE OCHOA", calle Vicente Ochoa 751 (zona Gran Poder Tel. 357045.

La Paz, 17 de septiembre 1979

CHOFERES

Se precisan choferes competentes para manej equipo pesado (Volqts.) presentarse en Av. Arce 2780 buscar al Sr. Salas acompañado de sus c tificados de trabajo.

Jeep Land Rover

Se ofrece en venta modelo 196 en perfectas condiciones.
Verlo desde el día martes 18 en la Sede Social del Automóvil Club Boliviano (Calacoto).

MEDICO

para Centro Minero, presentarse Av. Camacho Casa Bernardo 2º Piso Empresa Barrosquira. Hs. 10 a 12- 16 a 18.

Universidad Mayor de San Andrés

Facultad de Ciencias Económicas y Financieras

R.R.P.P. Nº. 362/79

La Paz - Bolivia

Se cita a los estudiantes de la Facultad de Ciencias Económicas y Financieras a la Asamblea General convocada por el Centro de Estudiantes de Auditoría y Economía y por las Direcciones de Carrera, con el objeto de tratarse asuntos de suma importancia para el siguiente período académico. Las decisiones adoptadas serán llevadas a cada una de las Direcciones de Carrera y al Honorable Consejo Facultativo, por lo que recomendamos la amplia y necesaria participación en dicha asamblea.

Se convoca a la asamblea, con el siguiente orden del día:

CARRERA DE AUDITORIA
DIA: Miércoles 19-9-79
AULA: 309 HORAS: 18.30
CARRERA DE ECONOMIA
DIA: Jueves 20-9 79
AULA:309 HORAS:18,30
1.- Reestructuración académica
Implantación del sistema:
a) Anual
b) Semestral
c) Mixto
2.- Nombramiento del Director de Auditoria a.i. (interno)
3.- Varios.

-Franklin Parrado de la Barra — Delegado al Honorable Consejo Universitario (AUDITORIA)
-Waldo Carranza — Delegado al Honorable Consejo Facultativo (AUDITORIA)
-Roberto Rivero — Secretario General (ECONOMIA)
-Guido Valencia — Delegado al Honorable Consejo Facultativo (ECONOMIA)

Sello: UNIVERSIDAD MAYOR DE SAN ANDRES DIRECCION RELACIONES PUBLICAS Y PRENSA LA PAZ BOLIVIA.

La iluminación en el hogar

Naturalidad, equilibrio y abundancia constituyen el tipo de que se asientan los criterios sobre iluminación. Naturalidad significa que la iluminación artificial solo es la alternativa a que se recurre ante la imposibilidad de utilizar la luz solar; equilibrio implica que todo una como otra deben ofrecer una gama que pueda graduarse a voluntad desde la claridad intensa a la semipenumbra, y, por último, abundancia es tener la certeza de que donde y cuando haga falta se posee la cantidad y calidad de luz adecuada. ¡Fiat Lux! debe ser la respuesta inmediata a cada necesidad. Claro está que todo esto depende de las posibilidades que ofrezca la vivienda, pero también de la habilidad y el criterio con que se distribuyan cortinados, persianas, artefactos y garantías de iluminación eléctricas, etc.

Una pequeña aproximación a las necesidades mas específicas sirve para recordar, por ejemplo, que hay lugares como la cocina y el cuarto de baño que requieren iluminación generosa y bien distribuida. Y también que en esas dependencias, aún teniendo buena luz general suele ocurrir que haga falta utilizar artefactos de luz eléctrica en sectores especiales como pueden ser la mesa en las cocinas o el espejo del lavado en el cuarto de baño.

El livign, por su polifuncionalidad debe poder ofrecer una plena y alegre iluminación con la luz natural, y una elástica capacidad, con la luz artificial, de lograr el brillo de una total luminosidad o el encantador recogimiento de la suave penumbra. La correcta distribución de rincones luminosos o rincones sombreados la correcta distribución de artefactos potentes o débiles en su irradiación luminica, son el complemento natural de toda vivienda y deben estar consustanciados con el modo de vivir de los moradores. El dormitorio escapa a toda regla general pues la luz, artificial o natural, debe responder exclusivamente a las inclinaciones de quienes lo utilizan.

LUNARES EN LA MODA.- De izquierda a derecha: Un estampado exclusivo de números sobre lunares, de la colección Lanvin. Crepé georgette constelado de confettis multicolor, de Guduie. El neto impacto de los lunares regulares, oscuro sobre claro: en color vino burdeos en fondo marfil, de Jacques Esterel. Un aire andaluz con faralaes, para este modelo de Guy Laroche. (Foto EFE).

La revolución mexicana y sus mujeres

Por MARCELA GROSSGERGE

(Servicio Especial de OIM-Inter Press Service)

México (OIM|IPS).- El movimiento armado de 1910 tuvo un fin primordial: dotar de tierra a los campesinos y acabar con el latifundismo y la dictadura del general Porfirio Díaz. En el norte de la República lo encabezaba Gustavo I. Madero y en el sur, un intachable revolucionario: Emiliano Zapata, quien dio a la revolución el lema de su lucha: "Tierra y Libertad". Nuestro sistema actual se basa en este movimiento que, supuestamente, revolucionaría los sistemas existentes hasta entonces.

La tierra empezó efectivamente a repartirse y durante el mandato del General Plutarco Elías Calles, se promulgó la ley ejidal. Esto ocurrió en 1920.

A pesar de todos estos ideales, el principal problema de México continúa siendo la tenencia de la tierra.

A la fecha, se han repartido un total aproximado de 92 millones 178 mil 950 hectáreas de tierra, las que, en su mayoría, siguen sin regularización toda vez que la Secretaría de la Reforma Agraria y su maquinaria burocrática se tardan hasta 25 años para extender un título de propiedad. Quince millones de hectáreas son latifundios simulados de pequeña propiedad cuyos dueños son expolíticos todos ellos, eso sí muy revolucionarios y productos del año de 1910.

La consecuencia de todo esto se qde se desconoce la cifra real de campesinos sin tierra. lo que origina la emigración rural hacia las zonas urbanas que aumenta día con día y también aumenta, contra todos los principios de la revolución el número de jornaleros que fue lo primero con lo que se pretendió acabar, para que cada campesino fuera dueño de su tierra, la trabajara y por consecuencia la hiciera producir tanto para su familia como para el país.

Pero si el hombre ha sido víctima de una revolución que no le hizo justicia, la mujer no está mejor: sólo hasta el sexenio pasado obtuvo el derecho para convertirse en adjudicataria. A pesar de que durante el movimiento armado ella participó activamente: cargó el fusil, las municiones, los trastos para cocinar en cualquier campo, fuera o no el de batalla, echó las tortillas no sólo para el marido sino en muchas ocasiones para el batallón entero, parió en pleno campo, cargó los hijos y no solamente pasó las mismas penalidades, sino que, al igual que el hombre expuso su vida.

Todo ello para alcanzar una vida mejor y ser dueños, los dos de su parcela. Se convirtió en la célebre "adelita".

Pero cuando llegó el reparto de tierra, se le entregó a los hombres y a ella se le negó el derecho de ser propietaria de manera que si el hombre la abandona, ella queda sin ningún derecho sobre la parcela. Por ello, muchas mujeres le aguantan tanto a los hombres, pues saben que a pesar de la opresión, tienen asegurado el miserable plato de comida. Las pocas que se han rebelado ante esta situación, vagan por la capital, buscando trabajo como sirvientas, con niños que se convierten en una carga para ellas y de paso para sus abuelas y también con la imposibilidad de encontrar otro hombre, pues este no aceptará los hijos del marido anterior.

El derecho de convertirse en dueña de la parcela, se le concedió en 1975, sin embargo, todo es á en teoría pues se prefiere al hombre para la dotación de tierra que a la mujer y entre el desconocimiento de esta ley y el abuso de las autoridades, solo en una que otra región ha cambiado el panorama.

Durante las cosechas, las mujeres son más solicitadas por su delicadeza en el manejo de la polinización de la flor y la cosecha del fruto. Trabajan de sol a sol, con el peligro de intoxicarse con los insecticidas y también, como quien no quiere la cosa, realizan todas las tareas domésticas que en el campo son mucho más pesadas. Como si no fueran bastantes estas desventuras, en los camiones donde las trasladan a los campos, están expuestas a todas las insolencias de los hombres y el capataz, invariablemente abusará de las más jóvenes. Las casadas no están mejor; todo su sueldo irá a parar en el bolsillo de sus maridos, quienes no les dan ni un peso "para que no se vayan a malacostumbrar al dinero".

Afortunadamente, en la región norte de la república, en Sinaloa, las adjudicatarias ya están formando cooperativas y agroindustrias para que esta vieja situación cambie. Están dispuestas a luchar contra su marginación, aprender mejores técnicas rurales que las lleven a transformar no sólo su vida propia, sino también la de sus hijas.

Estas mujeres han rejuvenecido, son más alegres y hacen todo lo posible para que su comunidad mejore lamentamente sólo son unas cuantas. Para ellas han quedado atrás los dolores de cabeza, de vientre, el temor de ser reemplazadas por "otra".

Estas mujeres están haciendose presentes en el campo y toda mexicana consciente tiene un deseo: que este ejemplo cunda en toda la república, y que sea mayor su número que exijan, aunque sea un poco tarde, que la revolución les haga justicia, pues es posible que de esta justicia provenga en el futuro la alimentación de las zonas urbanas y México deje de padecer la escasez de alimentos que hoy tiene y que puede llevar al país a cambiar nuestro petróleo por alimentos básicos.

En venta

Bonito Camper Trailer, de dos plazas, utilizable como lancha.

Verlo desde el día Martes 18 en la Sede Social del Automóvil Club Boliviano (Calacoto).

Los lunares, siempre de actualidad

Por MARIANATA de EFE

Rara unanimidad entre los estampados de la temporada: ya sea en la Alta Costura ya en el Prêt a Porter de cualquier categoría, los lunares han florecido en todos los estilos y en todos los colores y tamaños, dando la nota más actual.

Los lunares juegan los efectos de contraste, destacando en oscuro o en colores vivos sobre fondos muy claros, fundiéndose ligeramente en coloridos sombríos, recortándose en blanco sobre tonos de brillante intensidad, aportando el "cachet" diferente según el tamaño, la disposición, la separación, el relieve. Tema que nunca ha dejado de tener actualidad, el moteado discreto es siempre elegantes y, en oposición de blanco y negro, cobra una particular distinción.

Los vestidos sencillos, fáciles de poner todos los días, en algodón o en viscosa, se animan de mil confettis multicolores; los sedosos crepes georgette o crepes de China para más vestir, van constelados de chispeantes pintas coloreadas en bellas armonías. Los conjuntos de dos o tres piezas, en ligeros satenes crespones de algodón o lino, asocian diferentes tamaños de lunares en una misma gama de colorido, o por el contrario, combinan distintos tonos en un mismo tipo de lunar.

Ni siquiera la playa ha resistido al contagio de esta "vida lunar": dibujos "puntillistas" vienen a estamparse en los maillots y conjuntos complementarios, formando caprichosas gradaciones luminosas, y los bikinis "último grito" alternan artísticamente los moteados en claro y oscuro positivo/negativo.

También las "grandes parties" y las galas de noche están cobrando un inesperado estilo español: grandes lunares vistosos de brillante colorido, faralaes escarolados y festoneados en algodones de finas motas blanco y negro o blanco y rojo, subrayan el acento andaluz de algunos modelos de fiesta en los salones de la gran costura (Guy Laroche, Lanvin, Chanel. Pero también hay muy refinados trajes de noche del mejor "chic" francés, realizados en crepes y jerseys estampados de diminutos puntitos contrastantes. Por otra parte, la mayoría de los tailleurs de Saint Laurent van completados por preciosas túnicas y blusas largas en muselinas de lunares.

Según sea la textura y calidad del tejido, y según sea el calibre y disposición, este dibujo único puede adquirir aspectos muy diferentes. Hay lunares estampados o tejidos, hay grandes "pastillas" regularmente dispuestas y separadas, hay topitos bordados (Plumetis") sobre tejidos vaporosos, el punto redondo puede resaltar como si luviera el relieve de un guisante o fundirse suavemente en el fondo. Dando todavía mayor importancia a la neta circunferencia del motivo a la moda, algunos diseñadores de tejidos exclusivos han inscrito una cifra en el redondel del lunar.

LLOYD AEREO BOLIVIANO

BECADOS A CANADA.- Acompañados por una funcionaria del Lloyd Aéreo Boliviano, posan en el aeropuerto El Alto, momentos antes de viajar a Miami, jóvenes de diversas ciudades de Bolivia que, mediante un convenio de intercambio juvenil y cultural entre la Dirección Nacional de Juventudes de Bolivia y la organización canadiense denominada "Juventud Canadá-Mundo", han sido becados por tres meses a Montreal, Canadá, donde realizarán trabajos voluntarios en comunidades. La delegación viajó vía LAB hasta Miami, donde conectó con el vuelo a Montreal de la compañía Delta.

LA FEDERACION UNIVERSITARIA LOCAL

R.R.P.P. Nº 361/79

AUSPICIA EL PROGRAMA RADIAL

"CHILE: SEPTIEMBRE 11"

RADIO PROGRESO

Hoy Martes - Hs. 13

Atendiendo solicitudes especiales, el programa será reprisado, como homenaje al día NACIONAL DE CHILE.

VENDO MOTOBOMBA TAKEI

Para agricultura marca Big Squirt, modelo 1800. Completamente nueva.

Referencias Telf. 358640 - 358641 horas de oficina.Sr. Gisbert.Casilla 7878,La Paz.

VENDO 3 BOMBAS ESTACIONARIAS

Marca Berkeley Pomp de gran capacidad completamente nuevas.

22.500 litros/minuto - 378 Has. 1 seg. Referencias Telf. 358640 - 358641. Horas oficina.Sr. Gisbert. Casilla 7878, La Paz.

CREDINFORM INTERNATIONAL S.A. DE SEGUROS

POLIZAS DE CAPITAL

CON SEGURO VIDA DOTAL

Anuncia el resultado del sorteo mensual realizado en sus Oficinas de calle Potosí Nº. 1240, el día 17 de Septiembre de 1979; favoreciendo a los siguientes símbolos:

SERIE "A" $US. 1.000,oo - B - B - D
SERIE "B" $US. 500,oo - A - E - J
SERIE "C" $US. 300,oo - C - B - I
SERIE "D" $US. 200,oo - E - H - D

El sorteo se realizó en presencia del Dr. Fidel Zumarán Mercado, Notario de Fé Pública de Primera Clase; el Lic. Victor Hugo Paredes V., representante de la Superintendencia Nacional de Seguros y Reaseguros y ejecutivos de la Compañía.

IMP. EXP. "SEÑOR DE SAYA" S.R.L.

Comunica a su clientela, Sindicatos, Cooperativas y Comercio Minorista, haber recibido la siguiente mercadería.

— Televisores de 12".
— Thermos con capacidad para 2 litros.
— Conservadoras para Jugos y Refrescos con capacidad para 7 litros.
— Conservadoras para hielo, comida, conservas, en lata, etc.
— Cubiertos de acero inoxidable de 50 piezas y 25 piezas.
— Fórmica en diversos colores y dibujos.
— Material Escolar: Puntabolas, marcadores, lápices negros, pinturas pastel, crayones, lápices para memoria, Gomas de borrar con Fragancia.
— Loncheras para niños.

VENTAS: Calle Landaeta Nº 404, esq. 20 de Octubre, interior.

IMPORTANTE EMPRESA DESCENTRALIZADA

Requiere servicios de auditores financieros titulados. Favor enviar curriculum vitae, fotocopia título profesional y una fotografía actual a casilla Nº 8089 - La Paz

FEDERACION SINDICAL DE TRABAJADORES MINEROS DE BOLIVIA

CONCURSO DE MERITOS

Se CONVOCA A CONCURSO DE MERITOS, a los señores profesionales Economistas o Auditores Financieros, para optar el cargo de DIRECTOR EJECUTIVO del FONDO COMPLEMENTARIO MINERO DE SEGURIDAD SOCIAL.

REQUISITOS:

— Título Académico en Provisión Nacional, especialidad preferible en matemática actuarial.
— Experiencia no menor a cinco años en instituciones de Seguridad Social
— Edad limite hasta 50 años.

Los interesados deberán enviar su curriculum vitae en sobre cerrado a: COMISION SOCIAL DE LA F.S.T.M.B., hasta el dia 24 del mes en curso a horas 18.00 (Plaza Venezuela 1470).

COMISION SOCIAL DE LA F.S.T.M.B.

Federación Departamental de Trabajadores de Educación Urbana de La Paz

CITACION

La Federación Departamental de Trabajadores de Educación Urbana de La Paz, cita a los delegados de los centros CEMA, IBA, EBA, Y CENTROS INTEGRADOS, que asistieron al Seminario Especializado Departamental de Educación de Adultos y Educación no Formal, a la reunión que se realizará el día miércoles 19 de septiembre a Hs. 16, en la Casa Social del Maestro, a fin de elegir a los delegados al Segundo Congreso Pedagógico Departamental.

La Paz, 17 de septiembre de 1979

Prof. Eusebio Gironda C.
SECRETARIO EJECUTIVO GENERAL

Prof. Reynaldo Portillo
EJECUTIVO POR MEDIO

Prof. Myrna del Río
EJECUTIVA POR PRIMARIA

Prof. Raul Benavides
EJECUTIVO POR PROVINCIAS

Sello: Federación Departamental de Trabajadores de Educación Urbana de La Paz.

ANDES INSURANCE CORPORATION S.A.

Compañía de Seguros Generales

SORTEO MENSUAL

Participa a sus estimados asegurados y clientes que en el sorteo mensual de Amortización Anticipada de sus Pólizas de Seguro de "VIDA Y CAPITAL", efectuado el día 17 de Septiembre de 1979, en sus oficinas situadas en el Edificio Litoral, calle Colón Nº. 150, tercer piso a horas 16:30 p.m., en esta ciudad han sido favorecidos los símbolos de las siguientes Pólizas:

SERIE "A" $us. 1.000 D - F - G
SERIE "B" $us 500 B - I - A
SERIE "C" $us. 300 C - H - E
SERIE "D" $us. 200 G - D - G

El sorteo se llevó a cabo ante el Notario de Fe Pública de primera clase Dr. Don José Nava Cueto, con la asistencia del Señor Lic. Nelson Vera Marín, delegado de la Superintendencia Nacional de Seguros y Reaseguros y los ejecutivos de la Compañía.

PROTEJA SUS BIENES E INTERESES CON LOS SEGUROS DE ANDES INSURANCE CORPORATION S.A.

National

ARTEFACTOS PARA EL HOGAR DE FAMA MUNDIAL

PRESENCIA

La Paz, Bolivia, ma

HISTORIETAS

DRAMAS CLASIFICADOS

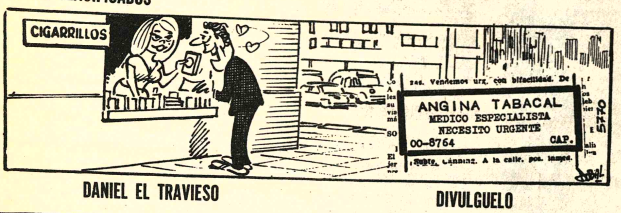

DANIEL EL TRAVIESO

—¿Oiste eso, amor? El justamente dijo, ¿ quién , YO? en su sueño.

DIVULGUELO

ASTERIX

MARIA DE ORO

MARIA PARKINS

DICK TRACY

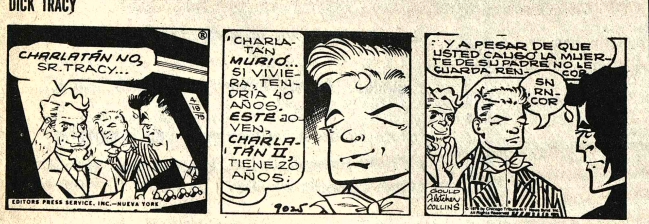

PICAPIEDRA

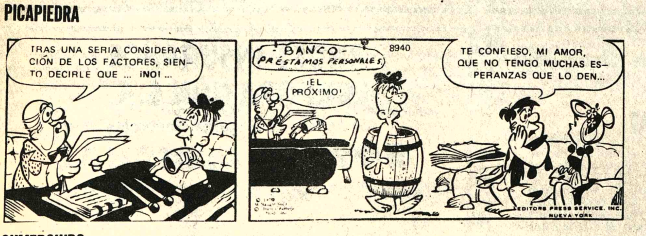

GUMERSINDO

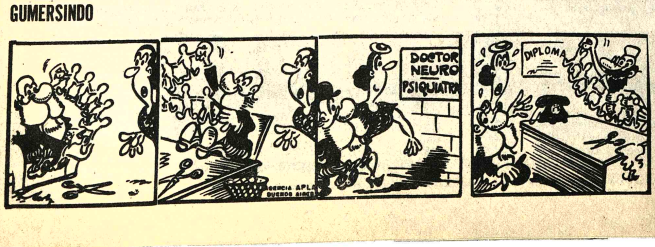

Revistas Libros

GISBERT Y CIA. S.A.
Casilla 195
LA PAZ-BOLIVIA

RECIBIMOS NUEVAMENTE:
CALDER - Los Perros
CAMUS - Estado de Sitio
CARPENTIER - El Siglo de las Luces
CARPI - Las Profecias de Juan XXIII
CARVALHO - El Coronel y el Lobisón
BLANCO - Gracia y el Forastero
CARPENTIER - El Misterio de Compostela
BURGESS - La Naranja Mecánica

ENFERMERIA
EDICIONES INTERAMERICANA
Eliason - Enfermería quirúrgica
Brown - Enfermería médica
Price - Tratado de enfermería
Watson - Enfermería médicoquirúrgica
Frobisher - Microbiología y patología
Madigan - Psicología, teoría y práctica
Kyes - Enfermería psiquiátrica
Du Gas - Tratado de enfermería práctica
Perin - Enfermería de rehabilitación
Solicite a:
LOS AMIGOS DEL LIBRO
Casilla 450 - Cochabamba
(18-20)

Casas

ANTICRETICO DEPARTAMENTO 2 y 1 dormitorio dependencias Zona Cristo Rey. Teléfono 373726 (15-22/113344).

ALQUILO HERMOSO CHALET en Calacoto consta de 5 dormitorios, dependencias, amplio jardin, garaje, calefón y teléfono . Referencias 793005 (15-19/113348).

VENDO UNA CASA céntrica en QUILLACOLLO CO-CHABAMBA 800 M2. Referencias al teléfono 343599 La Paz (15-25/113349)

AMPLIFICACION "NIGHT DANCING" luces y la mejor música PARA TUS FIESTAS teléfono 365215 (11-19/113301)

VENDO UNA PARTE DE UNA CASA en la Avenida Tumusla. Referencias Mariano Baptista 845 timbre rojo (14-23/113242)

ALQUILER CASA EN PAMPAHASI $b. 1.200 Referencias 790861 (15-22/113336)

ALQUILO GARAJE como depósito. Diaz Romero 520. Referencias Mariano Baptista 845 timbre rojo. (13-21/113248).

CONFITERIA CONSULTORIOS en anticrético Referencias Edificio Cine PANOLA 2do. piso CIUDAD SATELITE (12-19/113217)

Departamentos Habitaciones

DOY EN CONTRATO ANTICRETICO un departamento que consta de 3 dormitorios, comedor-living, cocina y baño por $b. 60.000 Dirección Achachicala parada MICRO "O" llamar al teléfono 301262 ó 301260 (18-4/Oct/113477)

ANTICRETICO $b. 40.000 2 habitaciones cocina, agua luz, Villa Armonia entrega inmediata Referencias Ballivián 1206 oficina 9 esquina Plaza Murillo (18-20).

ANTICRETICO 2 habitaciones machihe bradas Referencias Buenos Aires Nº. 1341 Peluqueria Yungueñito (18-22/113470)

ALQUILER EN IRPAVI una habitación con derecho a baño y garaje Referencias teléfono 792835 (18-21/113469)

ALQUILO DEPARTAMENTO con teléfono y calefón en Belisario Salinas 530,3er. piso Ref. teléfonos 791177 y 328103 (15-21/113346)

ALQUILO EN SOPOCACHI bonito departamento por estrenar, un dormitorio, living-comedor, baño, cocina, planta baja independiente bastante sol. Sin intermediarios y garantia entrega 15 dias Teléfono 322185 Horas 9 a 12. (2/113464)

CASA BOLOGNIA venta $b. 450.000. Alquiler $b. 4.500.3 dormitorios dependencias garaje teléfono. Referencia Francisco de Miranda 2278 (16-21/113462)

AVISOS ECONOMICOS

ANTICRETICO DOY DEPARTAMENTO para oficina. Calle Víctor Sanjinés 2681 esquina Plaza España (14-19/113320)

ANTICRETICO DOY DEPARTAMENTO de tres dormitorios y dependencias en Miraflores. Referencias teléfono 3-41944 (7-13/R)

NECESITO EN ANTICRETICO HABITACION con baño para caballero solo y honorable. Referencias teléfono 354642 Señor Navia (14-30/R)

Propiedades Terrenos

SE VENDE TERRENO EN ACHUMANI en buen lugar 840 Mts2. teléfono 329507 (12-23/113219)

VENDO TERRENO AMPLIO para garaje 4º centenario 160.000 Pichincha 755 altos (18-20/113478)

Técnicos

TV. REPARAMOS EQUIPOS Stereofónicos, cuadrafónicos 3 en 1. Televisores. radiolas toda marca a domicilio UN AÑO DE GARANTIA. no recogemos, técnico especializado en el exterior teléfono 379639 (16-24/113463)

SOMBRERERIA NACIONAL de Félix Miranda M. Alto La Paz zona 16 de Julio calle Furnier Nº. 300. Ofrece venta de sombreros en general. Se reciben composturas y planchados para caballeros y cholitas, trabajos garantizados y entrega puntual (16-30/R)

COMPRO JOYAS ORO EN CHAFALONIA Potosi 876 (18-22/113485)

PLOMERO Se hacen Instalaciones y Reparaciones teléfono 354306 (15-20/113342)

PLOMERO TELEFONO 358146 (18-21/113486)

ELECTRICISTA realiza, Instalaciones y reparaciones toda hora teléfono 3314907 (18-23/113493)

CEPILLAMOS PISOS y plastificamos teléfono. 368535 (18-10/Oct. 113479)

TALLER ELECTRODOMESTICOS "ASEA". Electricista, reparaciones y mantenimiento de refrigeradores, cocinas eléctricas y a gas, lavadoras, secadoras de ropa, hornos, servicio en general, servicio a domicilio. Avenida Illimani Nº. 1821, teléfono 343744. (17-28/R).

TV. SERVICE TV Zenith, Admiral, Philipps Philco, CUALQUIER MARCA reparamos servicio a domicilio con garantia teléfono 361123 (18-22/113484)

TV. SERVICE TV. General Electric, Westinghouse, Silvana, Hitachi, cualquier marca reparamos SERVICIO A DOMICILIO con garantia teléfono 361123 (18-22/113484)

TELEVISORES EQUIPOS STEREOFONICOS cuadrafónicos HI-FI cualquier marca reparamos servicio a domicilio con garantia teléfono 361123 (18-22/113484)

TV. REPARO TV. ESPECIALIZADO EN EXTERIOR garantizado a domicilio teléfono 343599 (14-17 Oct/113330)

REPARAMOS REFRIGERADORES, cocinas a gas, eléctricas, calefones, secadoras, lavadoras. instalaciones eléctricas. garantia escrita, teléfono 341136 (30-6 Octubre 112544)

ATENCION TECNICO ESPECIALIZADO en cualquier marca le repara Televisores. radios 3 en 1 cuadrafónicos a domicilio y con garantia fono 311031 (6-23/112935)

ELECTRICISTAS PLOMEROS SERVICIOS A DOMICILIO Refrigeradores, cocinas a gas. secadoras, calefones. lavadoras. lustradoras e instalaciones SANITARIAS. empapelados interiores, carpinteros y pintores TODO TRABAJO GARANTIZADO teléfonos 362819 y 810648 (13-18/113305).

TELEVISORES REPARAMOS TELEVISORES cualquier marca a domicilio con garantia teléfono 364636 (1º-25/112742).

"SANYO" Repara televisores, radiolas a DOMICILIO. teléfonos 36-5078 y 369305 (13-24/1132).

TELEVISORES SE REPARAN A DOMICILIO Amplio margen de garantia CONSULTE al teléfono 3-20766. (13-24/113302).

ELECTRONICA "LA PLATA". Reparamos cualquier marca de TELEVISORES con garantía a domicilio teléfono 364636 (4-20/112813)

PINTOR EMPAPELADO y barnizado. Referencias teléfono 323778 (11-21/113045)

REPARACION de televisores radios a domicilio teléfono 354384 (7-18/112947)

CEPILLAMOS PISOS plastificamos, colocamos parket teléfono 329030 (5-26/112904)

ATENCION ZAPATEROS Fabricamos tacos, suecos y plataformas, teléfono 38684 Casilla 2007, calle Cronembold 33 Santa Cruz (18-18 Sept/9277)

PINTOR ALBAÑIL precio económico teléfono 343080 (4-6 octubre/112831)

PLOMERO Instalaciones y Reparaciones teléfono 379639 (12-18/113221)

PLOMERO INSTALACIONES SANITARIAS teléfono 370844, Sr. Bustinza. 8-4 Oct/113023)

INSTALACIONES ELECTRICAS INDUSTRIALES y comerciales tecnologia Europea y Americana. Ref. Teléfono 810512 (14-22/113323)

Orquestas

AMPLIFICACION NIGHT DANCING luces y la mejor música para tus fiestas teléfono 365215 (12-20/113201)

DISCJOKEY-AL Amplificación Dimensional Music la mejor música Americana para tus fiestas teléfono 377661 (4-21/112805)

CARLOS ROJAS ORGANISTA teléfono 364206 (4-9 Octubre/112844)

ORQUESTA JUVENIL Macondo. Teléfono 786103. (21-20/Sep/1.1798).

LOS RAMBLER" CONJUNTO ORQUESTAL teléfono 324080 (4-19/112810)

LOS ONIX CONJUNTO ELECTRONICO teléfono 362097 - 365996 - 354484 (18-24 Oct/ 113473

FIESTAS MATRIMONIOS cumpleaños ACOASMA, MUSICA Y LUCES teléfono 350100 y 301193 en las noches (18-22/113475).

ORQUESTA "STAR 5" TELEFONO 3-53220 (14-30/113325)

ORQUESTA ELECTRONICA JUVENIL "NUEVA SENSACION" Teléfono 355422 Sr. Oquendo (18-50 Oct 113476)

"ORQUESTA ELECTRONICA PENTAGRAMA" teléfono 330948 (15-30/113451)

SERVICIO DE ORQUESTA "STEREO" Teléfono 364581 (11-30 OCT/113204)

"ORGANISTA ARMANDO RODRIGUEZ". Telefono 330948 (15-30/113451)

Vehiculos

VENDO POR MOTIVO DE VIAJE JEEP NISSAN Patrol 4 x 4 Modelo 75 perfecto estado. Referencias La Paz teléfono 322078 y 376510 en Santa Cruz 36713 (15-20/113347).

VENDO CAMION TOYOTA DE 60. QQ con motor Standar, ver y tratar Alojamiento San Martin Isaac Tamayo (18-25/113472)

VENDO AUTOMOVIL opel record. Aleman, cuatro puertas perfectas condiciones en general listo para viajar teléfono 362919 (18-23/112489)

PASSATT 76 VENDO DE OCASION 170.000 pesos Bolivianos . Referencias teléfono 793447 (15-20/R)

VAGONETA FORD BRONCO XLT-79 Teléfonos 372114 - 373046 (18-21/113494)

Instrumentos Musicales

PIANO COMPRO TELEFONO 329562 (18-23/113481)

PIANO COMPRO. TELEFONO 355230 (13-4/113244).

PIANO ALEMAN VENDO teléfono 375372 (4-25/112839)

Teléfonos

URGENTE COMPRO TELEFONO zona Alto La Paz referencias 810411 (18-21/113490)

ALQUILAMOS TELEFONO VILLA ARMONIA Referencias teléfono 300345 (14-17/R)

ORBAJES ALQUILO TELEFONO 300007 (14-21/113316)

Profesores Academias

automovilismo academia técnica Interiagos, cursos motores en general, conducción electricidad. Direcciòn Landaeta - Bernardino de Rojas teléfono 328983 (18-29/113495)

Varios

VENDO COLUMBIO AMERICANO para jardin y una bicicleta para niños teléfono 328045 (18-20/113474)

VENDO CONSERVADORA, balanza, plataforma escritorio grande. Referencias Tumusla 613 (10-20/113039).

HABIENDOSE EXTRAVIADO la libreta de ahorro Nº. 11821 de MUTUAL LA PAZ queda anulada por extenderse la correspondiente duplicada (16-18/R)

POR EXTRAVIO queda nulo el cheque Nº. 181 girado por el BANCO REAL La Paz contra BANCO REAL VEW YORK (18-21/113471)

TRAMITAMOS LIBRETAS MILITARES Brevet profesional carnet identidad Mercado 1078 Oficina "16" (18-22/113487)

QUEDA NULA la libreta de ahorro Nº. 5668 de "MUTUAL LA PRIMERA por extravio (18)

ACUARIO COMPRO TELEFONO 321929 (15-17/113343)

QUEDA ANULADA la libreta de ahorro Nº 66192 del BANCO DEL ESTADO por haberse extraviado (15-18/113332)

VENDO BOTELLAS CERVECERAS. Referencias Avenida Entre Ríos 1329 frente Yacimientos (15-18/113334)

Ofertas especiales

MOCHILAS Se vende Mochilas para excursiones para niños, escolares y adultos. EL CUERITO en Av. Montes 446. (18)

MATERIAL CAMPAÑA Carpas-Sleepingbag. Colchoneta. Catre Hamaca. Mosquitero, Mochila, Morrales, etc. EL CUERITO en Av. Montes 446. (18)

CARPAS Se vende Carpas Camping 1-2-3-4 Personas EL CUERITO Av. Montes 446. (18)

OCASION VENDO VIDEOCASSETTE BETAMAX Sony SL-8600 teléfono 311435 (18-21/113492)

POR MOTIVO DE VIAJE vendo Minolta X G - 7 automática Flasch teleobjetivo dormitorio ver horas 13 - 14 apto. 104 Edificio Diana (18-22/113480)

ESTO ES LO QUE QUEREMOS SABER

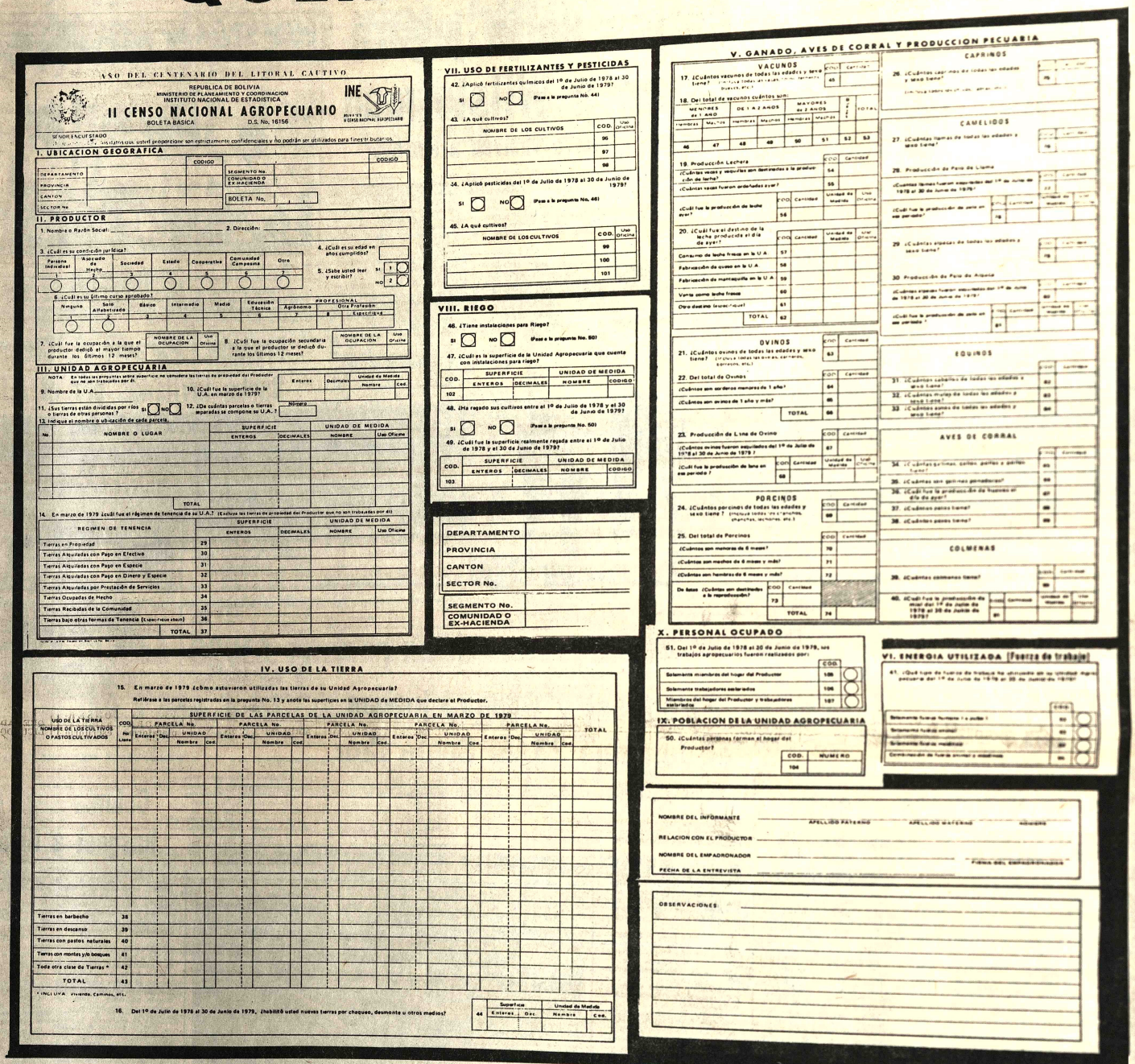

NUESTRO TRABAJO ESTA ORIENTADO A SERVIR AL PAIS

EL CENSO AGROPECUARIO DEBE REALIZARSE

¡EL FUTURO DEL PAIS DEPENDE DE SU EXITO!

INSTITUTO NACIONAL DE ESTADISTICA

Dillmann viva el sabor...
Distribuidores exclusivos Faccaro Lazzi Z. Cia. Ltda.

PRESENCIA
Deportes
La Paz, Bolivia, martes 18 de septiembre de 1979

LA GELATINA MAS RICA

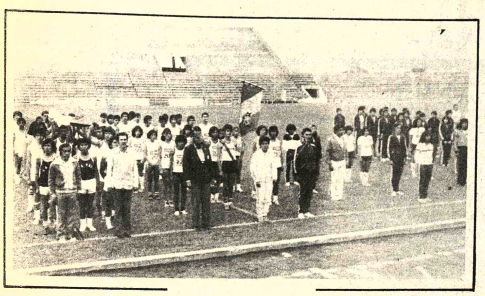

INAUGURACION: Un aspecto del acto inaugural del IV Campeonato Nacional Juvenil de atletismo en el estadio "William Bendeck" de Santa Cruz con la participación de La Paz, Cochabamba, Oruro, Sucre y Santa Cruz.

Carlos Borja jugará frente a Wilsterman

Vargas y Fierro vuelven a entrenar

Carlos Borja, Ramiro Vargas y Aldo Fierro, se reincorporaron al plantel de Bolívar, habiendo reiniciado sus entrenamientos ayer. Borja había sido suspendido, junto a otros jugadores que integraron la selección nacional, por no haberse presentado en el tiempo señalado luego del permiso que les concedió el club; pero dadas las explicaciones atendibles de Borja y ante una mala información de un directivo, se reconsideró la sanción quedando habilitado este jugador. Con relación a Ramiro Vargas y Aldo Fierro, estuvieron inactivos debido a que se encontraban lesionados. Ambos sufrieron lesiones estando en la selección nacional, pero actualmente están bastante recuperados y comenzaron con sus entrenamientos, aunque en forma liviana, esperándose que en los próximos compromisos ya puedan reaparecer.

Ayer el plantel dirigido por Raúl Alvarez, realizó una sesión de adiestramiento en su campo de juego de Tembladerani, habiendo efectuado ejercicios de resistencia física. Todos los jugadores se encuentran en buenas condiciones, con excepción de Jaime Gutiérrez que resultó lesionado en el último encuentro jugado frente a San José el jueves pasado. La lesión no es de gravedad esperándose que esté habilitado para el partido que el próximo jueves jugará Bolivar frente a Wilsterman.

A propósito de ese encuentro, el equipo continuará hoy con su preparación con el fin de aguardar dicho compromiso en las mejores condiciones tanto físicas como técnicas.

Reaparecerá en dicho partido Carlos Borja con lo que se tonificaría notablemente el ataque bolivarista.

La situación de los jugadores Carlos Aragonés, Miguel Aguilar y Jesús Reynaldo se mantiene invariable.

Anoche se reunió el directorio del club Bolívar, pero no consideró este caso debido a que no se tuvo ninguna información sobre los mencionados jugadores.

Se aguarda obtener una buena recaudación en el partido del próximo jueves ante Wilsterman, con lo que en cierto modo se aliviaría la situación económica de la entidad "celeste".

SAN JOSE: La peor crisis viene soportando el club San José de Oruro. La difícil situación económica por la que atraviesan la mayoría de los clubes de la Liga, ha situado a San José en un trance sumamente peligroso.

Insgeomil enfrentará esta noche a Gimnasia en Volibol

Esta noche proseguirá el Campeonato Oficial de Volibol en Primera División con dos encuentros que se jugarán en el Coliseo Cerrado de la calle México.

A primera hora, en categoría Damas, se medirán Chaco Petrolero y Cid La Paz, en un partido que puede tener alternativas de interés. Los dos equipos vienen de haber obtenido triunfos en sus últimos partidos. Cid La Paz, le quitó el invicto a Inglés Católico, mientras que Chaco logró un importante triunfo ante San Antonio.

Chaco y Cid La Paz están con el mismo puntaje, 11 puntos cada uno y tratarán de mejorar su posición a fin de poder salir de la incómoda situación en la que se encuentran.

En el partido correspondiente a categoría Varones, Insgeomil enfrentará a Gimnasia y Esgrima.

El equipo "militar" se encuentra como puntero invicto del torneo y con muchas posibilidades de mantenerse en esa condición. Sobre 8 encuentros jugados logró ganar todos sus partidos totalizando 16 puntos.

Por su parte Gimnasia y Esgrima se encuentra en el extremo opuesto de la tabla valorativa, vale decir en el último puesto con 8 puntos en 8 partidos lo que significa que perdió todos sus encuentros y está en peligro de descender.

Por todos estos antecedentes, Insgeomil tiene las mayores probabilidades de vencer.

DE INDEPENDIENTE UNIFICADA: Guillermo Aliaga y Jaime Lima, dos valores de Independiente Unificada de Potosí. FOTO PRESENCIA.

Franulic, Paravicini, Crespo y Rocha invitados por el A.C.P.

Para correr en Caminos del Inca

El máximo organismo del Automóvil Club Peruano envió en las últimas horas sendas invitaciones a cuatro corredores nacionales para intervenir en el Gran Premio Nacional "Caminos del Inca" que se disputará del 7 al 14 de octubre.

Luis Bedoya, presidente del Automóvil Club Peruano, envió cable al titular de la Comisión Deportiva Nacional, invitándolos a los pilotos Armin Franulic, Armando Paravicini, Oscar Crespo y René Rocha.

Lastimosamente, el calendario peruano incluye esta carrera justamente cuando el 14 de octubre en la ciudad de Oruro se disputará el Circuito "San Cristóbal".

El escaso margen de puntos que separa a dos de los actuales líderes del ranking nacional impedirá seguramente que tanto Armin Franulic como Armando Paravicini, descarten su participación.

Empero, aún no está dicha la última palabra y es posible que Rocha o Crespo representen al país en dicha prueba internacional.

BELI BENZI

PRESENCIA supo ayer, que en las últimas horas, el titular de la Comisión Deportiva Nacional del ACB, fue consultado por autoridades del gobierno para ocupar el cargo de Secretario General de Deportes.

Al respecto, Beli nos señaló que efectivamente fue consultado, pero que debido a sus múltiples ocupaciones y a compromisos de tipo internacional contraídos con el Touring Club Internacional, CODASUR y sus labores de dirigente del ACB, impiden aceptar el ofrecimiento del gobierno.

Con relación a la Doble Copacabana que auspicio de la Cerveviana Nacional se inó todo está listo y que la etapa se cumplirá septiembre.

BELI BENZI: El titular de la Comisión Depor aceptó el ofrecimiento del Gobierno para oc cargo de Secretario General de Deportes. En saludando al Dr. Edgar Lanza, Prefecto de La P

Santa Ana ganó a Francia en partido de básquetbol

Instituto Americano derrotó a María Auxiliadora por 36 a 29 al cumplirse ayer una nueva fecha del campeonato intercolegial de básquetbol, nivel medio, en categoría Primera de Honor Damas.

Por su parte S. Andrew's logró imponerse a Liceo La Paz por 38 a 17 y Santa Ana venció difícilmente a Liceo Francia por 51 a 49 en un partido bastante disputado.

Esta tarde se jugarán otros tres encuentros correspondientes al torneo de básquetbol en Primera de Honor Varones.

A primera hora se enfrentarán Hugo Dávila e Instituto Americano, a continuación Don Bosco con San Calixto (Ciudad) y finalmente en un partido que promete ser bastante disputado, San Calixto (Seglienconma) tendrá como rival a La Salle.

Por el torneo de Segunda de Ascenso, se disputarán otros tres partidos.

San José de Villa Victoria con Franz Tamayo, Boliviano Israelita frente a Colegio Nacional Bolivar y San Andrew's con Instituto Pacífico.

México organizaría Copa "Lugano"

MEXICO, 17 (EFE).- México solicitará organizar la Copa Lugano, máximo torneo de marcha a nivel mundial, para el año de 1981, dijo hoy aquí el presidente de la Federación Mexicana de Atletismo, Eutiqui del Valle Alquicira.

De lograrlo, sería la primera ocasión en que ese torneo se dispute en Europa.

La petición de México se apoyará en el hecho de que tiene en la actualidad tanto el título olímpico como el mundial de caminata.

Strongest y Guabirá juegan el domingo 23 en Santa Cruz

Con sesión de ejercicios físicos a realizarse de 9,30 a 12 horas de hoy, en Achumani, el primer equipo de fútbol del club The Strongest reinicia sus entrenamientos con miras a su próximo encuentro por el torneo nacional de fútbol.

El plantel "atigrado", que dirige el paraguayo Carlos Zanabria, deberá rivalizar el próximo domingo frente a Guabirá en partido a jugarse en la ciudad de Santa Cruz y que viene despertando bastante expectativa en la afiación oriental.

Por disposición del cuerpo técnico, el plantel de futbolistas de Strongest tuvo ayer fecha de descanso. Se informó que no hubo jugadores lesionados a raíz del encuentro frente a Blooming, el pasado domingo. En la oportunidad The Strongest se impuso por 3 a 1.

Existe ambiente de satisfacción entre dirigentes y socios del plantel "atigrado" por el triunfo del pasado domingo. Por otra parte, las opiniones son unánimes en elogiar la incorporación del jugador Windsor Alfredo del Llano a filas del primer plantel.

De acuerdo a lo que se informó ayer a PRESENCIA, el primer equipo viajará a la ciudad de Santa Cruz en la primera combinación aérea del próximo domingo. Se dijo que es casi seguro que frente a Guabirá juegue el mismo plantel que derrotó a Blooming , en esta ciudad.

En lo que respecta a posibles nuevas contrataciones, se dijo que los dirigentes se encuentran plenamente conformes con la actual planilla de jugadores y que por el momento se descarta toda posible contratación.

Se dijo además que en caso de que The Strongest logre clasificarse para la copa "Libertadores de América", cosa que es muy prematuro afirmar, dijo nuestro informante, recién se podría pensar en incorporar unos dos o tres refuerzos de primera línea al actual equipo.

Con relación a la rescisión de contratos con algunos jugadores, se dijo que la situación quedó, por el momento, en suspenso.

BALANCE

Finalmente, se informó que la directiva que preside el industrial Rafael Mendoza Castellón espera que se cumpla el plazo dado a una comisión interna de la entidad en torno al informe que deberá elevar sobre el balance de la anterior gestión presentado por personeros del directorio de ese entonces y que estaba presidido por el Cnl. Mario Oxa Bustos.

FINAL DE LOS 5.000 METROS: El cruceño Raúl Caballero, ganador de la prueba, encabeza en una de las vueltas, seguido por el paceño Limachi, Carrasco (Sucre) y Laguna (Cochabamba). Caballero batió el récord juvenil en 1.500 metros. FOTO PRESENCIA SANTA CRUZ.

Circuito de Motocross "Tejada Alpacoma" habrá el domingo 23

Con los auspicios de la Escudería "Skorpios" se disputará este fin de semana la competencia de motocross en la zona de Tejada Alpacoma en el Alto.

Por informaciones que se poseen, alrededor de 30 pilotos anunciaron su participación en esta prueba de carácter nacional, incluyendo puntaje oficial.

CONVOCATORIA

Las bases más importantes de la convocatoria establecen lo siguiente:

1º. INSCRIPCIONES.- Las inscripciones se recibirán en forma gratuita todos los días de entrenamiento en el circuito.

2º. CATEGORIAS.- Las categorías son las siguientes:

250 cc Internacional, 2 Mangas de 12 vueltas cada una.

125 cc. Internacional, 2 Mangas de 10 vueltas cada una.

3º. PUNTAJE.- El puntaje F.I.M. a disputarse es válido para el campeonato interno de acuerdo al siguiente orden: 15 puntos al primero, 12 puntos al segundo, 10 puntos al tercero, etc.

4º. PREMIOS.- Los premios a disputarse son los siguientes:

250 cc.
Al primero un Trofeo.
Al segundo una Medalla.
Al tercero un Diploma.

125 cc.
Al primero un Trofeo.
Al segundo una Medalla.
Al tercero un Diploma.

5º. RESPONSABILIDAD.- Los organizadores, en este caso la Scuderia "SKORPIOS", no se hacen responsables por los accidentes que pudiesen sufrir u ocasionar los participantes, antes, durante o después de la competencia.

Colonia superó e básquet a Gimnasi

En partido de acciones intensas y equilibradas, el quinteto masculino de Colonia logró anoche meritorio triunfo frente a Gimnasia y Esgrima por 69 a 68, en el principal encuentro de una nueva fecha del torneo local de básquetbol.

Gimnasia y Esgrima se perfilaba como el ganador dada su superioridad durante el primer tiempo que lo definió por 38 a 29. El equipo del INSEF se vio rebasado por su rival en los últimos segundos y tuvo que resignar valiosos puntos.

Fue un partido de trámite agradable y aceptable nivel técnico. Regular cantidad de público presenció la fecha disputada en el Coliseo Cerrado "Ciudad de La Paz".

En el preliminar de la jornada y en partido correspondiente a la categoría femenina, el equipo de Magisterio superó difícilmente a Municipal por 53 a 52. Los primeros vaivenes minutos de juego se definieron en favor del equipo "edil" por 29 a 27. Fue otro encuentro de buen nivel y bastante disputado.

La competenci proseguirá mañana, si dos encuentros.

Olimpia per en el Parag

ASUNCION, 17 Olimpia, campeón de do y actual poseedor "Libertadores de perdió ayer 4-3 frente Capitán Figari, en fecha de la segunda torneo paraguayo de Olimpia jugó con de suplentes, ya que empató anoche sin Barcelona de Ecuad encuentro amistoso.

Figari, uno de los dos por el descanso, con un juego simple, explotando la inexper sus adversarios.

Cerro Porteño, el popular del país, volvió después de doce frustraciones, llenas de y derrotas, el equ grana" superó 2-1 a América, sub camp cerraron del año pasa

Brasil y EE.UU. desearían sede del mundial de fútbol de 1986

BOGOTA, 17 (AP) - René Courte, jefe de prensa de la Federación Internacional de Fútbol (FIFA), anunció que no tiene conocimiento oficial sobre eventuales aspiraciones de otros países para disputar la Colombia la sede del campeonato mundial de 1986.

Colombia obtuvo la organización de ese torneo hace cinco años, pero en los últimos meses hubo versiones según las cuales Brasil y los Estados Unidos estarían interesados en llevar a cabo el certamen.

El ex secretario de Estado norteamericano Henry Kissinger, apasionado por el fútbol, manifestó en una oportunidad el deseo de que el mundial se efectuara en su país. Kissinger preside actualmente la Liga Norteamericana de Fútbol.

Sin embargo, Courte, en declaraciones telefónicas que concedió desde Zurich a la cadena radial "Caracol", anunció que hasta el momento ni Brasil ni los Estados Unidos han oficializado su deseo de celebrar el torneo previsto para dentro de siete años.

Directivos de la Unión Europea de Fútbol (UEFA) han expresado varias veces que dudan que Colombia pueda realizar el torneo con 24 países. Además han señalado la notable diferencia de alturas de las principales ciudades de Colombia, como un gran obstáculo. La altura varía del nivel del mar, en la costa norte, a 2.650 metros en Bogotá.

Courte opinó que si España tiene éxito en el mundial del 82 con 24 equipos, ocho más que en el pasado, difícilmente se retornará a 16.

En cuanto a la altura, recordó como las ciudades mexicanas de Veracruz y Monterrey fueron descartadas en el mundial del 70 por el contraste frente a la capital azteca, sede principal en esa ocasión.

Recientemente se conoció un cuidadoso informe de la Universidad Nacional de Colombia que incluyó posibles costos con 16 y 24 equipos finalistas, altura, comunicaciones, escenarios y hotelería.

Teniendo como referencia las cifras consignadas en el estudio, el gobierno colombiano determinará en las próximas semanas si es o no conveniente para el país organizar el mundial.

El presidente Julio César Turbay y el ministro de Educación, Rodrigo Lloreda, se han manifestado varias veces partidarios del certamen en Colombia, pero han subrayado que una posición definitiva será adoptada en base a las conclusiones que se obtengan del estudio. En el supuesto que se renuncie al torneo, entonces Brasil y los Estados Unidos podrían surgir como eventuales organizadores.

Menotti: "Hoy en día no hay equipo que pueda ganarle a la Argentina"

BUENOS AIRES, 17 (EFE).- El técnico del seleccionado argentino de fútbol, César Menotti, afirmó que "hoy en día no hay equipo en el mundo que pueda hacer sombra" al plantel campeón del mundo.

En declaraciones formuladas en Belgrado –donde los argentinos perdieron el domingo por cuatro a dos frente al seleccionado de Yugoslavia–, y que publica en su edición de hoy "La Hoja del Lunes" Menotti aseguró que "nadie tiene el material humano que tenemos nosotros" y que "cuando compitamos por los puntos, con el equipo completo, los pisamos a todos".

El combinado argentino, integrado por figuras de segundo nivel y de los cuales sólo uno –el capitán , Daniel Passarella– jugó en el equipo que obtuvo la "Copa del Mundo" en 1978, perdió con Alemania Federal (1-2) y con Yugoslavia, en sus dos presentaciones en la actual gira europea.

Menotti repitió que no le importan los resultados porque está "en la búsqueda de individualidades" con miras al campeonato mundial de 1982, en España.

Dijo que el seleccionado del futuro lo integrarán los jugadores Villaverde, Passarella, Tarantini, Barbas, Gallego, Maradona, Kempes, Bertoni, Fillol y Olguín" y varios del equipo juvenil, recientemente clasificado campeón mundial de la especialidad en el torneo disputado en Japón.

"Yo quiero saber quién me puede ganar en el mundo entero cuando ponga esos jugadores en el equipo" señaló el técnico.

Añadió que sólo necesita conseguir un "número diez" pero que "de última lo meto a Maradona de nueve y a Kempes de diez, y los vuelvo locos a todos".

Aseguró que con esa fórmula "les hago un lío tremendo a los europeos que están mecanizados con el "stopper" sobre el 9 y un volante sobre el 10".

Admitió que tiene que "seguirlo" a Kempes, –quien actualmente juega en el Valencia de España – "para ver si todavía tiene el fuego sagrado que tenía en el mundial".

Por último Menotti afirmó que al equipo titular argentino nadie le puede ganar y que jugar con todas sus estrellas sería un "afano" (robo).

Convocan al Primer Campeonato Nacional Ferroviario de Fútbol

El sábado 29 de septiembre se iniciará el Primer Campeonato Nacional Ferroviario de Fútbol de la red Occidental, con los auspicios de la Sub-Gerencia de Relaciones Industriales.

GRUPOS

Este primer certamen se disputará en dos etapas, la primera considerada etapa eliminatoria y la segunda etapa final.

Para la primera parte del certamen se iniciará el 29, con el siguiente rol:

GRUPO "A": La Paz y Guaqui.
GRUPO "B": Oruro y Viacha.
GRUPO "C": Uyuni y R. Mendo.
GRUPO "D": Cochabamba, Arque, patorani y Retiro.
GRUPO "E": Tupiza, Atocha y Villazón.
GRUPO "F": Sucre y Potosí.

Las sedes para la etapa eliminatoria son las siguientes:

Zona "A": Guaqui.
Zona "B": Viacha.
Zona "C": Uyuni.
Zona "D": Parotani.
Zona "E": Tupiza.
Zona "F": Sucre.

La empresa proporcionará todos los medios de movilidad para el traslado a las sedes, como retorno de las delegaciones.

Los gastos que demande esta etapa eliminatoria, como la alimentación del día correrán por cuenta de la empresa.

Oferta para el púgil H. Luero

BUENOS AIRES, 17 (EFE).- El promotor brasileño Kaled Curi ofreció 8.500 dólares al pugil argentino Hugo Luero para que defienda la corona sudamericana de los superligeros ante Diogenes Pacheco en San Pablo (Brasil) según se informó a la agencia EFE.

El combate se llevaría a cabo el mes próximo y la información fue proporcionada por el propio Curi, quien se encuentra en Buenos Aires acompañado a la representación pugilística del Brasil que intervino en el Campeonato Latinoamericano realizado aquí recientemente.

SEPTIEMBRE 1979
DOM LUN MART MIER JUE VIER SAB
2 3 4 5 6 7 8
9 10 11 12 13 14 15
16 17 18 19 20 21 22
23 24 25 26 27 28 29
30
MES 9 SEMANA 38

SEPTIEMBRE 18 MARTES

OCTUBRE
DOM LUN MART MIER JUE VIER SAB
1 2 3 4 5 6
7 8 9 10 11 12 13
14 15 16 17 18 19 20
21 22 23 24 25 26 27
28 29 30 31

La fortuna siem favorece al audaz.

Extraordinario: "DOÑA FLOR Y SUS 2 MARIDOS en el Monje. Ir con los amigos.

Marilú espera familia. Llevarle RICOMALT TAR

Pagar vencimiento en BANVI. No caer en mo Evitar publiquen mi nombre.

No olvidar pago de la LUZ.

Fernando lucía muy bien en la recepción de la EMBAJADA con su camisa DIPLOMAT para Smo

Reg. P Int. Nº 38/78 Res. 83/78
9 Agenda Cristaluz Tel. 3225